朝鮮日報
夕刊
三月二十五日(土)
本紙朝夕刊十二面

# 新行動開始한以來 最大의激戰을展開

## 天然要害陳留一帶頑敵必死的抵抗에

## 武寧進擊隊田家鎭以上의苦戰

【陳庄二十四日發同盟】武寧을 攻擊中인 岩崎、高木、宮脇各部隊의陳留附近에서의 戰鬪는 激烈을極하야 去二十日 戰鬪開始後 二十四日 現在까지 連日連夜寸刻의 休息할새도업시 廣濟 田家鎭以上의 激戰을 到處에서 演出하고잇다 卽 戰鬪地區는 箬溪西方四十里되는陳留를中心으로 南은 修水河畔으로부터 北은 張林公嶺山、栗山間의 丘陵地帶로서 敵이長沙防衛의 要衝으로 依賴하는 武寧全陣地이다 敵은 第三第七十七師의 中央直系軍 第十五第四十二 師系軍四個師인바 다시 新銳部隊가 續續後方에 集結하고잇다 丘陵이 起伏하야 天然의要害인 地形을利用 頑强無比의 抵抗을試하고잇다 去二十一日 張林公嶺의 王庄에서는 岩崎部隊長以下全員은 비록마지면서 左右山腹에陣을친 敵과激戰一時間二十分에 겨우 이를 擊退하엿다 去二十二日은 陳庄西南方二粁되는 嶮山 加白老에서 激戰을 展開 午前十時 江島虎雄部隊長(熊本縣)은 全身에 三彈을 바더 名譽의 負傷을바덧고 不過 한時間後 同地點西方一粁高地서는 高木環部隊長(大分縣)이 또 負傷을 當하고 二十三日에는 宮脇部隊長이 戰死하는等 全員은 血의 猛鬪를 繼續하고잇는바 江島 高木兩部隊長은 一步도 後退치안코 最前線에서 指揮를 續行、將兵의 士氣는 武寧縣城을 바라보며 氣軒昂하다잇다

【漢口二十四日發同盟】中支軍二十四日午後六時發表 修水河畔에서 敵陣을 急襲하야 前面所在의 敵을 擊滅하고 東으로 西南方으로 退却中인 敵을 急追하고잇던 我快速部隊는 敵中에 突入하야 벌써 二十四日夕에는 奉新城에 突入하엿다 其他部隊도 修水江岸의 敵을 急追中으로서 今二十四日午前八時 午頃에는 奉新城에 突入하고 다시 敵을 멀리 ○○方面으로 追擊中이다 ○○西南方地區의 我軍은 逐次로 旣設陣地에 據하야 頑强히 抵抗하는 敵을 徹底的攻하야 箬溪、武寧、平江道에 沿해戰果를 擴大中이다 航空部隊는 退却하는 敵을 國府에서 爆擊하야 多大한損害를주고잇다 二十三日夕까지에 調査한戰果의槪要는 左와如하다 遺棄死體約 三百 捕虜 一千三十 鹵獲品火砲 四十一門 小銃 一千挺 自動車 十二輛, 馬 五百頭

**陳庄追擊戰戰果**

【○○二十四日發同盟】去二十一日陳庄前進하야 陳庄到着하지지의 追擊戰에서 我軍은 敵約遺棄死體六百을 遺棄시키엿에 捕虜百五十(其中將校下士官二十)을捕獲 一、手砲 二、其他小銃、機銃彈藥、食糧等多數를 鹵獲하엿다

# 六萬敵退路를遮斷

## 修水上流敵大混亂

【奉新二十四日發同盟】修水河上流對岸의 六個師約六萬의 敵兵은 我軍의巧妙한作戰과 神速果敢한追擊에依하야 退路를完全히 遮斷當하고 鳳凰山印子山(修水南方二十里)의 線에서 頹勢를挽回할餘裕도갓지못하야 支離滅裂되어 西方山岳地帶에向하야 潰走하고 收拾할수업는 大混亂에 陷하고잇다 이方面에서 二十三日까지에 敵에게준損害는 左와如하다 敵遺棄死體 一千 鹵獲品 重砲二門 山砲六門 機關銃一○挺 輕機關銃三○挺 彈藥數萬發 米一千俵 捕虜四百

【○○二十五日發同盟】棺材山要害에依據 我에抵抗하는敵은 十五、七十七兩師約八千이던바 我軍의猛攻에不堪 死體六百을遺棄코潰走 我軍은 輕機銃六、小銃三百、同彈藥八千、手榴彈二百其他兵器多數를鹵獲하엿다

【○○二十四日發同盟】昨二十四日快晴을利用하야 我陸軍航空部隊는 延機數約八十機로 修水河南方第一線步兵部隊에 協力하야 退却中의敵軍에게 徹底的銃爆擊을加하고 或은搜索에任하야 指揮連絡任務에 活躍하바 午後三時三十分부터 約一時間에百하偵察에 依하면 贛江上流臨江으로부터 高安에 向하야 北進中의 敵大部隊는 그中間의 黃沙崗에

毒瓦斯마스크를쓰고 敵陣에 突入하는 津田部隊의 猛進擊(永修附近)

# 國際政局急轉으로

## 英、徵兵制採用決意

### 英佛會談結果軍事的義務負擔

(寫眞은 英首相)

【倫敦二十四日發同盟】英國政府는 二十四日 午前首相官邸에서 英帝國國防會議를 開催하고 國際政局의 急轉에伴하는 國防强化策과 徵兵制度實施問題에 關하야 檢討하엿다 確聞한바에依하면 今回의 루브랑佛國大統領의 訪英을機會로 擧行된 英佛會談의結果 英國이다시 軍事的義務를 負擔하게된것은 疑心할수업는것이라는바 체발린首相은 이조務를 遂行하기爲하야 徵兵制度를 採用하려고 決意하얏다 고傳한다 이에對하야 勞動黨側은 徵兵制絶對反對의 態度를示하고잇스며 一方체발린首相은保守黨의 絶對勢力을믿고 徵兵制를 貫徹할意向이라는바 따라서 二十四日의 國防會議는 오로지 徵兵制採擇에關하야 討議가거듭된것이라고 觀測되고잇다

**히總統伯林에凱旋**

【伯林二十四日發同盟】二十年만에 獨逸에 復歸된메멜地方視察次二十二日夜伯林發메멜에 向하엿던히틀러總統은 往路同様戰艦도이취란드號에搭乘 二十四日午前九時十五分스위네문데港을出發卽時特別列車로 伯林向發 同正午에凱旋하엿다

## 法幣安定資金設定法案上院回附

【倫敦二十四日發同盟】英國下院은 二十四日午後 法幣安定資金設定에關한法案을 通過시킨다음 卽時上院에回附하엿다

# 波蘭軍에動員令

## 獨逸進出에波蘭朝野大緊張

【엘소二十四日發同盟】獨逸의체코併合메멜接收以來 波蘭政府는 非常한 緊張狀態를 보이고잇는바 二十四日波蘭軍一部에 動員令을發한模樣이다 軍의配置는 勿論機密에 부처지고잇는데 포즈나니아、포메라니아方面의 國境警備에 增强中이라고한다

# "如何한境遇에도 斷乎伊國을支持"

## 필링獨空相伊記者와會見

(寫眞은 필링獨空相)

【산·레모二十四日發同盟】歐政局의緊張과同時에 再次伯林으로부터 伊太利에赴한 필링獨空相은二十四日 포로·데·이탈리아紙 記者와 會見하고 獨逸은如何한境遇 에라도 終始伊太利支持者가될것을 左와如히言明하엿다 獨逸은 如何한 境遇에도반드시伊太利의 支持者임을 言明할수잇다 如何한 時期에라도伊太利側에 加擔할것이다 余는 近近羅馬에 赴하야 못솔리니首相과 會見할 뿐이고 또 리비아를 訪問하야 바르보總督과도 꼭 會見하려고 생각한다 何한 犧牲을할지라도 또

# 西國과完全提携로

## 伊、地中海制覇在邇

### 長期駐兵코西軍强化에協力

【羅馬二十四日發同盟】西班牙人民戰線政府의 和平提議에 依하야 西班牙內亂은 完全히 終末에 가까워지고 프랑코政府는 益益强化되게된바 確聞한바에依하면 못솔리니首相과 프랑코將軍兩國首腦間에는 戰爭終了後도伊太利軍을 西班牙에 駐屯시켜 相當 長期間駐兵하고 또 多數의 敎官을 派遣하야 西班牙의 軍事强化에 協力할 諒解가 成立하엿다한다 卽 伊太利 西班牙兩國의 完全提携에 依하야 伊太利의 地中海에서의 勢力은 一段强化되어 完全征覇에 가까워지고잇다

【巴里二十四日發同盟】부르고스에서온 情報에依하면 프랑코軍政府代表와 마드리드市로부터 派遣된 人民戰線 미아하政府代表와의間에 人民戰線의 孤城마드리드讓渡에 關한 協定이 二十三日成立되어 프랑코軍은 二十五日午前을 期하야 堂堂히 마드리드市에 入城하기로되엇다고 傳한다 마드리드開城에 關한協定內容은 左와갓다
一、人民戰線政府는 프랑코政府를 西班牙의 正統政府로서 承認하고 프랑코將軍을 西班牙元首로認함
一、人民戰線政府는 麾下의軍隊全部를 解散하고 武器를讓渡할것을約함
一、프랑코軍의 마드리드入城에

# 蘇、新銳巡洋艦을

## 極東方面에配備

직 蘇聯海軍當局에서 伊太利의 리가오르노造船所에 注文建造中의 最新銳巡洋艦은 十八日 進水式을 擧行하엿다 이巡洋艦은 世界第一로 그設計는 國際造船公募에서 一等賞을바든 設計圖에依한것인데 時速四十二運 十一萬馬力의 모타를 가지고 流線型으로 砲六門 速射砲 六門 魚雷發射管十五門을 가진 優秀艦이다 海軍當局에서는 巡洋艦이 完成되면 極東方面에 配備할것인바 太平洋艦隊의 新銳로서 對日攻勢에 狂奔하고 잇슴을 엿볼수잇다

# 新嘉坡近海怪艦

## 蘇、潛水艦으로判明

### 極東에迴航隻數도이미多數

【新嘉坡二十四日發同盟】新嘉坡近海에 國籍不明한 潛水艦이出沒하고잇다는 情報에接한 英國當局에서는 新嘉坡基地의兵力을動員하야 數日來近海를 搜索中이던바 最近에이르러 그所在를探知하엿다한다 但英國官憲에서는 右潛水艦의所屬國籍을 嚴秘에附하고잇는바 二十四日의 情報를 一側의消息에依하면 右는蘇聯으로부터 海參威에向하야 航行中인 蘇聯海軍의L型潛水艦二隻이라한다 그리고從來蘇大使館外國籍不明의 新嘉坡 近海航行의 風聞도 今回의 事實에 鑑하야 모두 蘇聯潛水艦이엇다으로推定되며 歐羅方面으로부터 新嘉坡經由極東에 迴航한 隻數도 이미相當數에 達하얏던것이라 보인다

## 敵軍事據點을爆擊

【○○基地廿五日發同盟】源田部隊의○機는 二十四日 西安(山西省東南部) 沁縣(山西省中南部)을 各其 爆擊 各市街主要部敵軍事施設을 爆擊多大한 損害를주고 全機無事歸還

압서人民戰線政府는 市內의 軍需物資其他 危險物을 除去하엿다 그리고 兩政府代表의 折衝은二十三日深更에 이르기까지 繼續되고잇는바 人民戰線側은 人民戰線政府首腦의 西班牙退去에對하야 保障하도록 要求함과同時에 마드리드政府는 自己의 權威안에 잇는 範圍는 마드리드市內 만이 노서 마드리드 開城役割도 依然이 人民戰線地域에서는 프랑코軍에 若干의 抵抗을보이는 戰鬪가잇슬것을 豫言하고 미리 諒解를 要求하엿다한다

# 時事解說

## 組合議會

伊太利에는 二十三日 파시스트第一回組合議會가 열리엇다 元來부터 파시스트政策은 階級鬪爭을 排除하는 合理的手段으로 議會를 否定하고 組合國家로서의 組織을 確立시키는데 目標가잇섯다

그러데 못솔리니首相은 自己가 政權을 잡고도 前의 議會를 議會的인 方法으로 取하지아니하고 新形的으로 노는 이것을 實施하야왓다 即그 過渡期에잇서서 亦是 從前대로 上下院을 그대로두고 여기에 파시스트議員의 多數로써 下院을 차지하야왓다 그러나 本年부터 政府가 任意로 左右할수잇는것이므로 그것은 兩國議會 를 그대로하고 下院은 이에對하야 一九三四年下院議員任期가終了된 기대려 公稱된 全國十二個組合의 聯合會로서 擴大 各部組合會議에서

選擧 曾員으로서 構成하기로 되엇는데 이번이 組合議會 ○%의 實施 됫하야 擬具해 組合議會의 新政策에 所謂 選擧되고잇엇다 그러며 昨年十月八日 파시스트大評議會에서 下院을 廢止하고 組合會議를 設置하기로 決定하엿다 그리하야 新政府와 上院은 組合議會와 協力 法律制定에 當하게 되엇다 그리고 파시스트黨大評議會 및 組合議會는 政府의 代行機關으로서 下院에 代하야 組合議會가 生기게되엇다 이는 파시스트로서 第一回이다 即 파시스트伊太利가 그의 特色인 議會 제도를 내드디는 것이요 新政府 各種 實施하여 그것은 매우큰 變革의 意義가 잇는 날이다.

**陳庄西北方서**

### 宮脇部隊長戰死

【陳庄二十四日發同盟】二十三日午後陳庄附近의 宮脇部隊는 敵陣을 占領하고 陳庄西北方高地를 戰鬪五時에 占領하고 午後五時三十分頃 宮脇部隊長(和歌山縣出身)은 同部隊丸子中尉와함께 陳庄南方 一키로高地의 第一線에 나아가 敵의 集中하는 砲火中에서 敵狀을偵察中 敵의 狙擊彈이 胸部를 貫通하야 壯烈한 戰死를遂하엿다 宮脇部隊長은 昨年九月의 廣濟攻戰에서 右腕에 負傷하고 野戰病院에 入하야 僅一日에 病院을떠나 아직負傷이 낫지 못하엿섯으나 부친재 活躍을 繼續하고잇섯던것이다 同部隊長은 亞伯利亞戰에서 金鵄勳章을 拜受한 勇士로 昨年北河戰河戰에서 軍司令官으로부터 感狀을 밧고 또岳州攻略에는 第一着으로 入城하야 武勳赫赫한 部隊長이엇다

# 香港援蔣貿易高

## 多量의武器賣渡開始

【香港二十四日發同盟】最近海防을經由하는 對支貿易路를 利用하야 香港을根城으로하는 援蔣貿易商의 多量武器及 軍事資材販賣策動이 復活의 兆를보이게되엇다 卽當地貿易商은 介英·에다商會와 支那側中國信託公司와의 間에 石油二萬六千噸賣買契約이 成立되어 第一回分送荷는 英國貨物船으로 二十六日로스제안젤스로부터 海防에向하야積出된바 海防着은 四月二十日頃이될豫定이다 또同船에는 廣西省政府에 賣渡할 機關銃二百五十挺도 積載되어잇슴이나 또 香港의 貿易商은 重慶政府와의間에 重油四千五百噸賣渡契約을 締結하엿다한다

## 陸鷲爆擊狀況

【北京二十四日發同盟】陸鷲水先部隊○機는 二十四日 千葉部隊의 山東省西部 陽穀附近殘敵掃蕩에 協力하야 東北方으로 潛走하는 約七百의 敵에 多數를 爆擊을 加하야 이에猛擊을 加하고 또岡本部隊○機는 二十四日 冀中地區任邱附近偵察에 向하야 午前十一時頃 約四、五百의 敵兵이 集結南下하고잇슴을 發見하고 銃擊을 加하야 多大한 損害를 주어 潰亂시켯다

## 朝鮮米穀會社問題

### 阪神業者當局에建議

【東京電話同盟】朝鮮米穀會社는 農林省과 朝鮮總督府間에서 折衝中으로 그最後決定은 內鮮業者가 多大한 關心을가지고잇는데 特히朝鮮米總移入量의 約五十퍼센트를 占領하고잇는 阪神間의 取扱業者는 秘密裡에 業者案을 當局에 建議하엿다 그大要는 如左하다
一、朝鮮米의主要移入港大阪、神戶、門司、橫濱、東京、兵庫等의 七、八個所를 朝鮮米의販賣地域으로 限定할것
一、右地區의 內地市場에에서의 明朗한流動을期할것
鮮米 部會 設置할것 現朝鮮米取扱業者에限할것

## 下山鎭海要塞司令官

### 二十五日着任

【釜山電話同盟】新任鎭海要塞司令官 下山源平少將은 家族同伴으로 二十四日午後六時 關釜

# 成立된明年度豫算

## 各省所管別內譯

【東京電話同盟】昭和十四年度一般豫算各追加豫算及 臨時軍事費追加豫算은 二十四日로써 成立된바 各省所管別內譯은 如左하다(單位千圓)

| | 本豫算 | 追第一號 | 追第二號 | 臨第一部 | 豫算外契約 | 合計 |
|---|---|---|---|---|---|---|
| 皇室費 | [illegible] | | | | | [illegible] |
| 外務省 | [illegible] | [illegible] | | | | [illegible] |
| 內務省 | [illegible] | [illegible] | | | | [illegible] |
| 大藏省 | [illegible] | [illegible] | | | | [illegible] |
| 陸軍省 | [illegible] | [illegible] | | [illegible] | | [illegible] |
| 海軍省 | [illegible] | [illegible] | | [illegible] | | [illegible] |
| 司法省 | [illegible] | [illegible] | | | | [illegible] |
| 文部省 | [illegible] | [illegible] | | | | [illegible] |
| 農林省 | [illegible] | [illegible] | | | | [illegible] |
| 商工省 | [illegible] | [illegible] | | | | [illegible] |
| 遞信省 | [illegible] | [illegible] | | | | [illegible] |
| 拓務省 | [illegible] | [illegible] | | | | [illegible] |
| 厚生省 | [illegible] | [illegible] | | | | [illegible] |
| 豫備金 | [illegible] | | | | | [illegible] |
| 計 | [illegible] | [illegible] | [illegible] | [illegible] | [illegible] | [illegible] |

## 八面鋒

京城市內 全中等學校의 志願者는 二萬九千四百餘名인데 募集人員은 不過 四千二百餘名이므로 一萬五千名이 落第되는셈。
◇
그中에 二回 乃至 三回씩 境遇를 생각해도 最終의 落伍者는 無慮 一萬五千名。
◇
그러면 地方中等學校로 갈수잇는냐하면 거기도 이미 試驗完了。
◇
그러므로 一校서百名을 募集한다하면 百五十校가 不足한 셈。
◇
現在學校의 倍를 增設하라할도 當然한 言論。
◇
이것이 곳 못되면 夜間中等學校를 許可하거나 二部制를 認可함이 如何。
◇
第七十四議會 今日로써 終幕。
◇
事變處理에 對한 大方針이 섯고, 거기 必要한 豫算案, 法律案이 通過되엇스니 戰時議會는 成功。
◇
元山以北엔 大雪이라고。讀月이 가무로 지나가는것인가。

## 辭令

(江原道三陟郡)總督府郡守 朴在洙
(陸軍高等官三等)總督府平安南道理事官(七等)任總督府道理事官 鄭鎬武
命平安南道在勤

## 人事·集會

▲伊藤國雄氏(朝鮮中央無盡會社計理課長) 新任人事次來社
▲信原聖氏(總督官房文書課長 國勢調查課長) 新任人事次來社
▲李恒九男(李王職次官)東上中二十五日午後三時半歸任

004776


# 國民中學講義

## 春季新學年學生募集

男子로태여난以上 中學만은卒業하라

일하는한편僅一個年에完全히中學全科目卒業!!

今學年의 入學者에게는 特히美麗한記念메달을비롯하야金단추와辭典等을 無漏進呈함。(上揭寫眞)

只今世上에서는 어떤 職業을 갓게되던 中學卒業程度의 知識이업스면 昇進은커녕 一生 남에게 미테서生活하지안흐면 아니되게된다。會社이나、工場이나、商店이나 學問이잇는 青少年은 곳選拔되여 出世도速하다。本會는 前文部次官의 主宰하시는 日本唯一의 新中學命에依한 通信敎育機關이다 今春中學에 가지안는 獨學少年諸君의 奮起를 切望한다!

學費月一圓一年卒業

新中學令에依한 比類업는 大講義外에 新十二大附錄의 下揭雜誌를 贈呈함

1 中等習字楷書手本
2 新撰國語讀本
3 新撰漢文讀本
4 最新英習字帖
5 青年立身法
6 中等習字行草書手本
7 獨學自習法
8 ペン字上達法
9 高等英習字帖
10 獨學受驗法
11 國民英語讀本
12 中學全科中辭典

內容見本進呈

葉書로申込하시면 見本을한번 보내드립니다

東京市麴町區富士見町二ノ二十一番地

國民中等敎育會

振替口座東京五八〇五八番

# 傭員으로驛長까지出世케된다!!

## 鐵道員志望者大募集

本校の偉容

立身出世의近道!! 鐵道員을志望하라

정말鐵道員大增員을決定하야 今後每年朝鮮·內地其他各地에서大募集을行케되엿다。저우小學卒業의學力만으로採用試驗에合格하면收入도만코, 젊어서驛長에까지出世할수잇게된다。滿洲支那서도鐵道員大歡迎時代가되엿다。卽時日本第一의本校校外生이되라

本校에서는「鐵道員受驗講義」를發行하야合格하기까지親切指導하고잇다今年에도엇던東京의合格者의感謝狀山積!

內容見本無代進呈

東京市牛込區市ケ谷田町三ノ廿七

東亞高等鐵道學校出版部

振替東京五〇三二六番

# 劇團豪華船

告別公演

三月二十五日밤부터

林仙圭作

## 愛情譜

三幕四場

# 劇團靑春座歸京公演

三月卅一日밤부터

劇團豪華船巡征日程

旋風的人氣를몰고온 劇團豪華船은 中央公演도 今週로써맛치고 北鮮地方巡征의길을 떠나게되엿습니다 一流의陣容, 精選된脚本과아울너 반드시期待에 副할터이오니 該地方人士의 倍旧의 聲援을비옵니다

巡業日程

| | | |
|---|---|---|
| 四月一日 二日 三日 | 開城 | 開城座 |
| 四日 | 休日 | |
| 五日 六日 | 長箭 | 長箭劇場 |
| 七日 八日 九日 十日 | 咸興 | 東明劇場 |
| 十一日 十二日 | 吉州 | 吉州劇場 |
| 十三日 十四日 十五日 十六日 十七日 | 清津 | 共樂館 |
| 十八日 | 清津 | 昭和館 |
| 十九日 二十日 | 羅南 | 初瀨座 |
| 二十一日 二十二日 | 城津 | 遊聚座 |
| 二十四日 二十五日 | 興南 | 昭和館 |
| 二十六日 二十七日 | 元山 | 元山館 |
| 二十八日 二十九日 三十日 | 仁川 | 愛館 |

東洋劇場

電光 3261 4504

# 鍾路商街에 肅淸旋風

## 品貴物、投機買占한 十餘不正商人摘發

### 經警、闇時勢의 張本衝擊

날이어귀해지면 용하이 갑시 오를터이라는 소위 사혹(思惑)매점하야 부당한 이익을보랴는 상인들이잇다는 정보를듣고 각 경제경찰당국은 그들의 사후매점탈미아마 급격히 변동되는 물가의 장래시세(闇時勢)가 대중생활을 직접으로 위협함을 경계하는한편 암암리에 잠동하는부정상인을 적발하라고 활동중이더니 이십일오후서와 동대문서에 북부 경성일대에서 십여명의 매점상인들을 적발하고 도마우에 올려놋케되어 상가는 때아닌 회오리바람에 전전긍긍하고잇다

## 綿絲布人造絹等을 各地로遍踏買占

### 東署에서關係者十數名嚴調

동대문경찰서경제계에서는 이십일아침 내수정(內需町)칠십 번지의상인호 월출사(月出社)신 당정(新堂町)백칠번지의상이호 이모(李某)신설정(新設町) 모(張某)송인정(崇仁町)... 번지의상인 이모(李某) 김모(金某) 이희(李熙寬)등 십수명을 검거하고 취조하엿는데 그들은 공모하고 함흥(咸興)등지에서 면직물수만여 원어치를 매점하고 지금까지에서 밀로 다니면서 인조견사상만여 필을 매점하야 부당한이익을도모한것이 판명되엇스며 이어서 계속취조중이다

## 鍾路署도呼應

### 三大綿布商을摘發

### 今日午前中判明된것만數十萬圓

인조견과 면제품(綿製品)을대량으로 매점하야 폭리를 보랴든 상인들이종로서에 적발되엇다 최근 양말메리야스 인조견등이점점귀해지므로 의례히폭등할것을 노리고 매점하는 악덕상인이잇다는정보를 받은종로서경제계에서는 지난삼월초순부터 내사중이엇더니 이십이일에는 판정(阪井)상회-가명-종로삼정목 이금석(李金錫)상점-가명-종로이정목 이근(二根)상점-가명-등세곳의 도매상을 적발하고 취조한결과 판정상회에서는 평양에서양말이 만이천칠백륙십팔타(打)와 메리야스팔백오십타 순모샤쓰이백타 도합륙만팔천구백삼십원어치를매점하고 이근상회에서는 인조견팔천오백륙십구필 사만칠천원어치를 각각매점하얏다가판명되엇스며 그밖에 지방에 도라다니면서 매점한것이 판명되엇스므로계속하야취조중이다

## 洋襪五萬打

### 元山、開城에서買占

판정(阪井) 이근(二根)상회등 이 매점사건에 종종된 종로서 경제게에서는 이어서 이십일일 종로이정목 덕건(德建)배화점과 광화문통 칠륙(七陸)상회 (이상 전부가명)를 습격하고 취조한 결과 개성(開城) 원산(元山)등지에서 양말오만여타(打)를 매점한사실이 드러낫스므로 계속 취조중이다

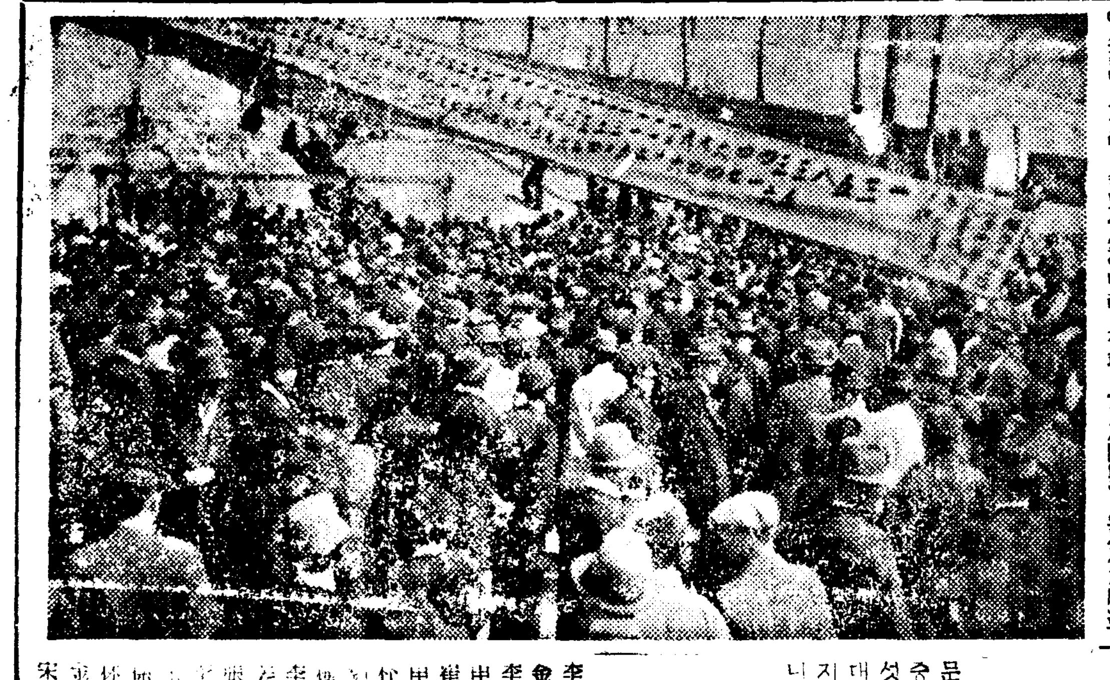

## 上海總領事館火災

### 領事館本館屋上도延燒

【上海二十四日發同盟】오후일곱시 조금지나서 홍구황포로(虹口黃浦路)일본우선(日本郵船)의 돌제창고에서 불이나서 열두시까지에 이를전소하엿다 불길은 다시 남쪽에부러잇는 상해총령사관 경찰에옴겨부터 방금 그사층을 집어삼키려는중이다 중요서류등은 대개끄리내인모양이다

【上海二十四日發同盟】화재현장은 방금 조계경찰, 소방대, 헌병대, 육전대, 경비대등 다수출동하야 경비중이다 삼포(三浦)총령사와 판(坂)경찰부장도 출동하야 현장에서지휘하고잇다

이십오일오전한시에 고개를숙여선는데 새벽세시에 다시 불길이맹렬해가지고 총령사관경찰을전소하고 다시길건너편에잇는 총령사관본관에 옴겨부터서 집을이라기시작하엿다 소방대의필사노력으로 불을끄젓스므로 본관의손해는 만치안흔모양이다 원인은 한일공사의 계획적행동인 모양이어서 삼포총령사이하 관계당국에서는 선후대책을 강구중이다

## 墜落된中航機

### 沈沒機體發見

【大連二十四日發同盟】조난된중

## 學生用帽子구두

### 業者와折衝、價格協定

새학기에 새로만히 만흘게되는 중등학생들의 모자와구두의 원료가 부족하기도하고 또물까도 상당히 오를기도하기회에 업자들간에 제각기가격을 올니려던결과 다음파가튼 협정가격을 제정하야 곳 실시키로되엇다 이 협정가격으로보면

一、구두는 남학생것이 도야지가죽으로 만든것이 구원오십전으로 되엇는데 그동안의시까로는 십원혹은 십원오십전가량은 하던것이도 또복수가죽가튼것으로 만들면 십삼원이상하던것이라고 하므로 약 오십전가량 싸진터이다

一、모자는 업자들이 한개에총태일할칠분내지 이할의이익을 먹던것을 이번은 일할오푼의이익을먹게하엿다 이번협정가격은 이원십전에서부터 이원팔십전까지 잇는데 이것도 보통이면 삼원내지 삼원십전은 바뒷것을 이번에야 일할가량내린것이다

◇中等學校正帽販賣價格

| 校名 | 販賣價格 |
|---|---|
| 京城中學 A | 二圓八五 |
| 京城中學 B | 二、四〇 |
| 龍山中學 | 二、八五 |
| 城南中學 | 二、八五 |
| 京城商業 | 二、八五 |
| 道商業 | 二、八五 |
| 京城農業 | 二、四〇 |
| 京城工業 | 二、八五 |
| 京畿工業 | 二、八五 |
| 善隣商業 | 二、四〇 |
| 京畿中學 | 二、四〇 |
| 景福中學 | 二、四〇 |
| 中央中學 | 二、四〇 |
| 徽文中學 | 二、七〇 |
| 東星商業 | 二、四〇 |
| 普成中學 | 二、六〇 |
| 大東商業 | 二、四〇 |
| 大同商業實修 | 二、四〇 |
| 中東中學 | 二、四〇 |
| 徽新學校 | 二、四〇 |
| 中央基督學校 | 二、七〇 |
| 培材中學 | 二、四〇 |
| 協成實業學修 | 二、四〇 |
| 電機學校 | 二、八五 |
| 養正中學 | 二、四〇 |
| 高等豫備 | 二、八五 |
| 東新學院 | 二、四〇 |
| 興亞學校 | 二、四〇 |
| 商工學校 | 二、一〇 |

## 李博士送局

기보지나이십일 종로경찰서 고등계에 검거되어 취조를받고 잇던 전『세브란스』의학전문학교 교수 이용설(李容卨)박사는 이십사일 경성지방법원 검사국으로 넘어와이십일일부터 판본(坂本)검사의 취조를 받고잇다

## 大同一進會事務所를 侍天教派서假處分

### 侍天教堂中心으로兩派間에係爭

시천교(侍天敎)도중으로 대동일진회(大東一進會)가 조직되면서 견지정(堅志町)의 시천교당에는 이십일일부터『대동일진회』간판이 부터잇섯는데 그동안 시천교당에 가입치안코 종래의 시천교를 지켜나가고저하던 시천교대도사(大道師) 조리현(趙利賢)... 변호사를 대리인으로 법원수속을하야 이십오일오전중 전기시천교당사무소를 가처분하야 대동일진회측에서는 우선교당안에서사무를 보기로하고 금후조 대책을세울작정이라고하야 금후 어느정도까지 버티질모양이다

## 今日의卒業式

**京城帝大** 경성제대(京城帝大)법문학부 제십회, 의학부 제십회졸업식은 이십오일오전열시반부터 동대학강당에서 거행하엿는데 식장에는 남(南)총독도 임석하얏다 졸업생은 법문학부 이십오명, 의학부 육십육명, 합 구십일명이다 (사진은 경성제대졸업식)

**京城工科學院** 경성공과학원(京城工科學院) 제오회졸업식은 이십오일 오전열시에 동교에서 거행하엿는데 졸업생수 사십일명중 취직결정된 학생이 삼십팔명이나된다 우등생은 다음과갓다 ▲優等生 朴勝卓 金文周 鄭泰然 鄭泰明 洪憲

面刀後에 메루메루 ペルメル

## 路上에女人屍

이십오일오전아홉시경 부내삼판통(三坂通) 재동양조장(齋藤釀造場)압거리에 사십여세되어보이는 여자의병사시체가잇는것을 통행인이 발견하엿는데 소관용산서에서 방금신원을 조사중이다

## 京仁驛傳競走

### 申請期는廿七日限

全朝鮮陸上競技協會主催의 第七回 京城…仁川往復五十二哩驛傳競走大會는 來四月二日午前十時부터 總督府廳舍를 出發點으로하야 擧行할터인데 大會申請期日인 二十五日午後三時까지의 參加團은 昨報한 鐵道局 平壤陸上競技俱樂部 遞信局 徽文中學等의 四團體以外에 柳長春君을 主將으로한 京城아스레틱俱樂部와 白馬陸上競技部가 參加하야 六團體이다 主催側에서는 參加團體의 便宜를 돌보아 二十七日正午까지 參加를接受하기로되엇다한다

【아스레틱俱樂部】▲監督=呂運亨 ▲主將=柳長春 ▲選手=1金國培 2吳奇榮 3金斗仁 4裴昌植 5金德淳 6柳長春(補缺)玄鐘聖 孫景淳

【白馬陸上競技部】▲監督=金昌善 ▲主將=徐尙善 ▲選手=1張鶴永 2張元興 3金三鳳 4李時雨 5徐尙善 6朴鴨用(補缺)朴都用

## 天氣豫報

槪況 高氣壓은 바이칼湖附近과 中支那內陸에잇고 南朝鮮은흐리고 其他는개엿다 滿洲東部는흐리며 遼遼에降雪이잇고 其他는개엿다 本邦中部以西는 비가오고 其他는흐린편이다

豫報 今夜는 개인다흐린때는흐리고 明日은개이며 때때로흐린다

昨日最高 七度二 同 最低 二度六 二十五日朝最低零下一度二 同 正午 五度五

## 부텃나? 떠러젓나?

### 今日私立五中等校合格發表

기매긴情景

이십오일은 시내의보성(普成)양정(養正)중앙(中央)휘문(徽文)배재(培材)등 다섯군데사립중학의입학시험발표가잇섯다 최고십이대일로부터 최저팔대일이라는경쟁률을가지고 버려지던시험도 시험이려니와 승패가결정되는 발표되는순간!이것을 보랴고모여든 아동과학부형으로 각학교 교정에는 사람사태가나고잇섯다 떠러젓나?부텃나? 오마조마하게 갈질하는 시간정각이 되자 사무실 문이 열리고 급사가종이쪽을 가지고 나오자 군중은 그곳으로 몰린다 방이붓자 제비종이쪽을 펴든듯이 이름이 나타나는데 황새목처럼군중의 모가지도 길게 빼치더니 손벽을 치고 발을 동동 구르는 사람은 합격자이며 아무말업시 땅이라도 꺼질듯한 한숨냄기고돌아서사람은 떠러진모양으로 해마다 버러지는 이광경이 어느때나 해소될지 아득한일이다 (사진은 보성중학의방부친곳)

## 英實을다시살리자

### 내母校가 廢校되어서야 말이되느냐…

### 江界金義勇氏六萬圓快擲!

【江界支局特電】선교회에서 교육사업에 손을 떼어버리는 바람에 폐교될번한 위험한 운명을겪그고서 근근히 사라나강계(江界)의 영실학교(英實學校)는 지난이월일일 평북도회에서 공립중학교를 강계에 세우겟다는 문제가 생겨서 폐교하라는 권고를밧고 지난삼월일 유지회합 시총회에서 하는수업시 금년신입생모집을 중지하기로 결의하여거니와 이제별안간에 육만원의 개생(更生)자금을 기부하는유지인사가 잇서서 다시말령이비치게되엇다

그는 광산업을 경영하고잇는 강계읍 김의용(金義勇)씨인데 그는 여행중에 영실학교의폐교게된 소식을듣고 돌아와서 이사실을 아침에 별안간에 영실학교관계자를 자기집으로 불러다노코 영실학교를 살리기 위하야 육만원을 기부하겟다는 의사를 발표하고 다시이날오후 한시에 유지회사무소에서 신흥기자단에게 대하야 다음파가튼 이야기를발표하엿다

영실학교는 강계에서 오직 하나인 사립중학교로서 삼십년이나되는 긴역사를가젓고 또한재작년가을부터 강계사회유지의 총연대로 경영의무를 질머지게된 학교이다 뿐만아니라 나와의 개인관계로보더라도 나의모교(母校)이다 이번에 여행중에 신문을보고서 별안간에 폐교된다는소식을듣고 곳상계로를 하와서유지회간부를만나서 자세한내용을 들엇다 결국학무당국도이학교의 재정이 빈궁한것을 약점으로 보고잇는모양이다 그러면 먼저잇는 힘을 다내어서 자금을댄든지안코서 안된다 그래서 나는적은 금액이지마는 일부의 도움이라도 될까 하고 내게된것이다

학교는 떠러젓스니 어쩌나?! 참말딱한 노릇이다▲소학교를 졸업한 아이라면 의례히 중등학교에 들어가 공부를하여야 당연할것이나 사실그러치못하니 학교부족하다는 이야기는 더말할것도 업거니와 당장의문제는 이번에 이학교에도 합격못되고 저학교에도 합격못된 아이들을 어떠케할것이냐 이것이야말로 학교에입학시키는이상 더한층큰문제이다▲부모로안저보면 떠러진아이들의 가엽슨에압서서 울화가터지기도쉬운일이오 당자로보면 환경의불운을 달판하기보다 자기부족을비관할이 압서기도 쉬울일이다▲그러나 어쨋던 당한일은당한대로 냉정하게 현명하게 뚤코나갈 기개가잇서야할것이다▲냉정하자! 암만보던눈으로 엽도가려보는 여유를가지자!『세계는 대학이아닌가』……

## 祝入學

### 普成中學

[illegible]

### 徽文中學

[illegible]

### 中央中學

[illegible]

### 養正中學校

[illegible]


今夜

今二十五日午後七時競技開始

朴龍辰對金恩聲拳鬪戰

—링사이드 二圓·一般席 一圓·學生 七十錢—

於京城運動場

午後五時 賣敍



# 日常榮養素의補給은누구나必要하다!

"健康을維持하고虛弱을恢復하기爲하야"

健康體나虛弱者를勿論하고 日常數種의榮養素를補給하지안흐면 그健康의維持와恢復이 極히困難하다는것은 現代醫學이證明하는事實이다。

榮養을充實히한다는것은 結局身體의抵抗力을 强化한다는뜻이다。 모든病은이抵抗力이 減退될때에侵入하는것이므로 日常口味가업다든지 或은조그만한일에도 몸이疲困해지고 倦怠를늣긴다든지 時時로輕한頭痛·微熱等이 繼續된다는것은 抵抗力減退로因한 病的症候의하나라고할수잇다。 더욱무서운結核病은 이때에第一感染되기쉬운것이다。

呼吸器病과結核性疾患의 豫防과治療에잇서서 世界的强壯劑ネオトン(NEOTONE)이 多年間醫學界에서 重要視된理由는 그含有된數種의榮養素와 有效成分으로因하야 抵抗力을强化하므로써 食慾을增進하고 疲勞倦怠感을除去하며 體重을增加할뿐아니라 病勢의惡化를防止하는一方 그治癒를速하게하는藥效가極히優秀한까닭이다。 (本劑를服用하실때는먼저醫師에게間議하야주십시요) (全國有名藥房販賣)

適應症

呼吸器疾患·神經衰弱·貧血症·腺病質·食慾不振·產前產後·榮養障碍·病後恢復期

包裝

小 瓶 (一個月分)

中 罐 (五個月分)

大 罐 (八個月分)

ネオトン

發賣元 株式會社 柳韓洋行

京城·大連·天津·米國紐育·臺北

京城府西大門町二丁目

NZ—A9

SINKO PHARM & CO SEOUL KOREA

セブランス醫專 皮尿科教室
醫學博士 講師 **李鶴松 先生**은
朝鮮日報學藝欄에 다음과가티 發表하섯다

淋疾의 治療는 最近劃期的進步를하고잇다 줄폰아미드(Sulfonamid)로 容易히 迅速히 治癒될수가잇다。더욱 줄폰아미드基가 二個連結되여잇는 製劑(殺打淋)는 더욱 良好한 効果를나타낸다。適當한分量을 三四日乃至四五日間服用하면 大端히 만히나오던 膿이 끈처지는것을 우리는 經驗한다。從來에 보지못하든効果이다。그럼으로 將次 淋疾의治療가 專門醫以外 一般으로 容易히 施行되게될터이다

# 淋疾不可恐!!

**本劑主成分에對한斯界最高權威의經驗談을보시라!**

朴昌薰 外科泌 尿科

**醫學博士 朴昌薰先生發表**

過去數年間パラアミノベンゼンスルフオンアミド製劑가 簇出하야 相當한効果를보앗는데 이제 前者보다 一層改良되야 $SO_2NH_2$基를二基含有한 サツタリム을 使用하야본 結果 急慢性淋疾은 勿論이고 其他 各種腫氣後髮際 走馬瘡等에 卓効잇슴에 驚嘆不已하얏다 今後醫療界에 큰貢獻을주리라고 確信하는바이다

皮膚泌尿科專門

**醫學博士 鄭槿陽先生 談**

本劑의主成分은 サルバルサン以後에 처음보는 化學療法의成功이요 一般球菌類에對하야 偉効를무하며 特히急慢性 淋疾及丹毒에 卓効를가지고있다 從來의製品 即ズルフオンアミド基 한個를 가진것보다 이것을두個含有한 本劑의 主成分은 더한층 큰効果를期待할수있다

**醫學博士 石津氏發表**

本劑를 淋疾에 應用한 余의實驗을 總括하면 實驗例26人中에서 此를 大別하면 男子急性淋疾12人 男子慢性淋疾7人 女子急性淋疾7人이다 以上 治療에際하야는 專혀 本劑만服用시키고 他療法은 一切廢하엿섯다 그 効果는顯著하게 輕快하고 尿混濁及淋菌이 消失되엿다 治療經過는 大端히 速하고 奏効偉大한것이 注目할만하엿다 漏膿停止尿混濁自覺症狀及淋菌의消失도 非常히 조왓고 從來의 スルフオンアミド製劑의治療經過에極히 類似하나 그것보다 數倍越等하얏다本劑를投與하야 完治된 日數를보면

| | | |
|---|---|---|
| 4日間投與한者 | 2人 | 投與한 日數는 過半數22人 十日以內4人은 17日以內에 治療目的을 達하얏다 大部分은 4–6日間完治되엿다 |
| 5日間投與한者 | 6人 | |
| 6日間投與한者 | 7人 | |
| 7日間投與한者 | 3人 | |
| 8–17日間投與한者 | 8人 | |

(大要譯)

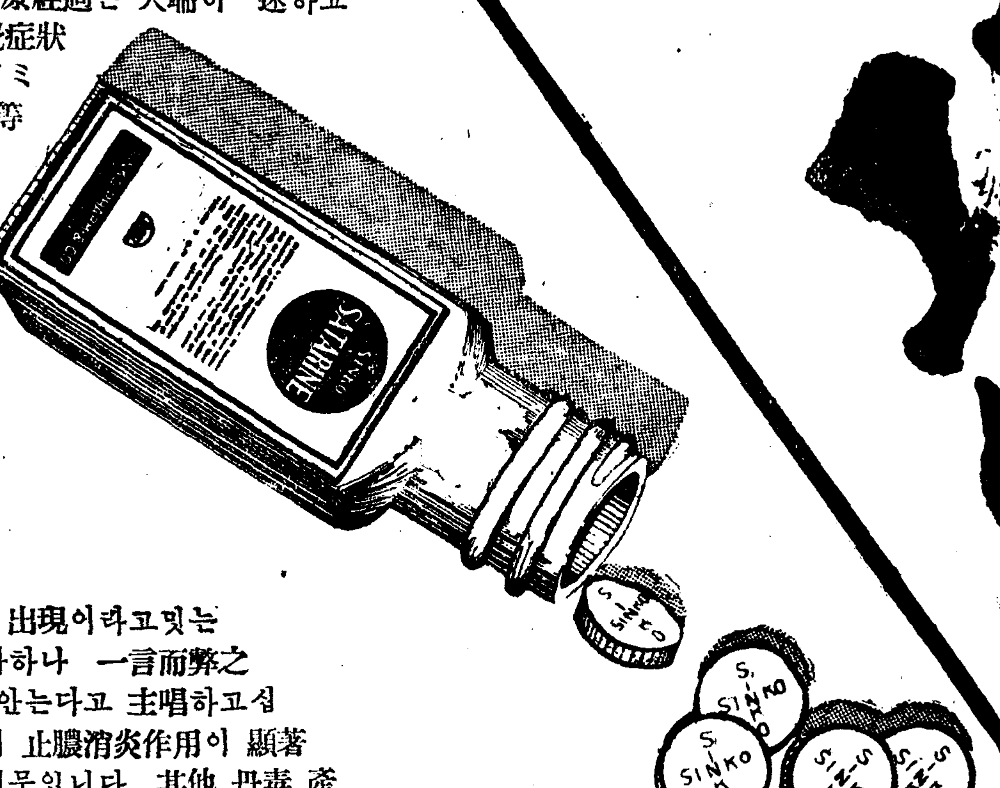


**獨逸醫學博士 國際病院長 梁珍鴻先生發表**

一九三八年度 醫學界의 世界的大發明은 サツタリム의 出現이라고밋는다 從來의 淋疾治療에는 內服과 注射와 洗滌法이잇다하나 一言而弊之하고 サツタリム만 內服하시면 他方의必要를 느끼지안는다고 主唱하고십다 웨 그러나하면 其强力한殺菌性은 使用後 四五日에 止膿消炎作用이 顯著하며 不過二週以內에 根治할수잇는것을 經驗하엿기때문입니다 其他 丹毒 産辱熱 癤癧及 敗血性膿毒症에 亦是不可無의良藥이라고밋는다

## サッタリム의六大特長

(1) 一日六錠이란 最大量을 服用해도 絕對로 副作用이업고
(2) 特異成分에依한 赤褐黃色尿가나오며
(3) 速하면 二日 느저도 二週日以內면 꼭낫고
(4) 不過十餘圓이면 完治되니 經濟上으로 보아도 廉價이고
(5) 再發할憂慮가 殆無합니다
(6) 本劑는 梅毒에 六〇六號나 マラリヤ에 キニーネ와가치 淋疾에 絕對特効가 有합니다

## 警告!

(1) 近者에 パラアミノベンゼンスルフオンアミド라는 昭和十三年度까지 流行하든藥을 이제야 겨우 大發明이라고떠들며 極히 少分量으로서 廉價로 販賣되는藥이잇습니다。此種藥은 數十日服用해도 낫기어려우니 無料로가저도 結局 高價藥입니다。웨? 健康과 時日과 金錢을 消費하기때문입니다

(2) 殺打淋과他種淋藥構造式比較

| | |
|---|---|
| 他種淋藥은 | $NH_2$ ⬭ $SO_2NH_2$ |
| 殺打淋은 | $NH_2$ ⬭ $SO_2NH$ ⬭ $SO_2N<^{CH_3}_{CH_3}$ |

**一目瞭然하지안습니까?**

即 $SO_2NH_2$가 잇기때문에 淋疾特効라고하는데。殺打淋은 $SO_2NH_2$가 二個잇습니다。前者가 一倍効果잇으면 殺打淋은三倍効果가잇습니다

**豫防用!**
事直前直後에本劑二錠만服用하면絕對로安心됩니다

004770

淋疾絕対特効藥

# 殺打淋

サッタリム SATARIME

急性用 五円
慢性用 十二円
德用 二十円

(全国有名藥房販売)

總發賣元 **新興製藥所** 京城府壁志町

總代理店 株式會社 **新井藥房** 京城・圖們

出張所 ハルビン 圖們 大阪

SINKO PHARM & CO SEOUL KOREA

## 라디오프로

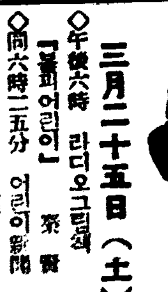

**三月二十五日(土)**

◇午後六時 라디오그림책 「봄의어린이」 [illegible]
◇同六時二五分 어린이新聞
◇同六時三〇分 講演 「營養과運動衛生」 醫學博士 金 [illegible]
◇同七時 뉴―스 天氣豫報
◇同七時三〇分 講演 「文部의道」 徐 [illegible]
◇同八時 歌謠曲 [illegible]
◇同八時三〇分 連續라디오小說 「어머니」 [illegible]女史原作 [illegible]春城 申카나리아
◇同九時〇五分 南道歌謠 一、花草四月里 二、六字백이 三、興打鈴 [illegible]
◇同九時三〇分 뉴―스解說
◇同九時四〇分(東) 時報 뉴―스 氣象通報 明日番組 翌日順序 入學試驗合格者發表(京城)

―將棋中繼―
◇同一〇時 地方으로보내는뉴―스
◇同一〇時一〇分 中等學校[illegible] (一四) 金[illegible]

**第一放送**

◇午前七時一分 [illegible]
◇午後零時五分(東) 十[illegible]콘서트
◇同六時(東) 世界名作 東京放送[illegible]研究會
◇同八時(大) 歌謠 月村光子
◇同八時三〇分(東) 講談 一龍齋[illegible]
◇同九時(大) 義太夫 竹本綾助 九[illegible]

**二十六日(日)**

◇午前七時五〇分 宮城遙拜 (第一放送에依함)
◇同七時五一分 (東)라디오體操 (第一放送에依함)
◇同一一時一〇分 入學試驗合格者發表―京城女子醫專―
◇同一一時五〇分 氣象通報
◇正午 (東)時報
◇午後零時五分 (名)맨돌린五重奏 一、맨돌린五重奏와獨奏 가、로만차와보레로 라비르라 ―노作曲 나、자장歌 케―라―作曲 다、常動曲 카리체作
曲 二、맨돌린獨奏 幻想的圓舞曲 말게리作曲 [illegible]
맨돌린獨奏[illegible] 中野 二郎 第二맨돌린 新美允四郎 카타―伴奏[illegible] 金七 [illegible] 水野 創 기타― 伊藤 正二
◇同[illegible]時三〇分 뉴―스 [illegible] 金[illegible]
◇同一時 新作이야기 解說 成 東 鎬
◇同一時三〇分 名曲鑑賞 (레코―드)
◇同三時三〇分 入學試驗合格者發表―京城醫專―
◇同四時 뉴―스
◇同六時 演話 "농우의마음" 盧 良 根
◇同六時二五分 修養講話 明倫學院 安 寅 植
◇同七時 뉴―스 天氣豫報 入學試驗合格者發表(平壤)―五山中學―
◇同七時三〇分 라디오드라마 "마음의手帖"―金健作 配役 [illegible]=洪開明 [illegible]=申[illegible] 實[illegible]=卜惠淑 福男=朴英子 어
[illegible] 解說 朴 [illegible] 演出 金 永 壽
◇同八時 [illegible] 一、[illegible] 沈[illegible]江 上에도롱 二、[illegible] 林 小 [illegible]
◇同八時三〇分 [illegible] 丁 元 [illegible]
◇同九時 西道歌謠 一、[illegible] 二、京[illegible] 三、앞山打鈴 四、뒤山打鈴 五、[illegible] 金[illegible] 金[illegible] 紅[illegible]
◇同九時三〇分 뉴―스解說
◇同九時四〇分 (東) 時報 뉴―스 氣象通報 明日番組 翌日順序
◇同一〇時 地方으로보내는뉴―스
◇同一〇時一〇分 레코―드音樂

**第一放送**

◇午後零時五分 (名)[illegible]
◇同一時 (東)[illegible]
◇同二時 (東)女流演藝의午後
◇同六時 (大)童話劇BK[illegible]
◇午後六時二五分 (富)[illegible] 熊[illegible]行
◇同七時三〇分 (東)浪曲 林 家 外
◇同八時三五 (大)[illegible]花月에서

## 봄되면 만허지는 편도선비대
### 여러가지병에잘걸리는 성가신병이에요

외국사람은 편도선(扁桃腺)이라하면 대단히 무서워합니다. 사실편도선은 여러가지로 사람을 약하게하고 성이가신병입니다.

편도선이란 목구멍 입구(入口)양쪽에 비들기알과가튼 것이 달려잇는것입니다. 이것이 병이나서 몽톡하게부어오를적 몸전체에 여러가지고장을 이르킵니다. 이편도선의 원인은 대개가유전적(遺傳的)으로되는데 흔히급성염증을 자조이르키면 생기기도합니다. 편도선이 부으면 목구멍을막어서 숨쉬기가 거북하고 음식을 먹을수가업고 말하기도 힘들고 부은자리에 불결한것이 미균들이 부러서 병을 이르키는것입니다.

결핵 지푸테리아 성홍열 류마치쓰 감기등은 대개가 편도선때문에 걸리기쉬우므로 그대로 버려둘수가 업습니다. 더구나 봄철엔 기후가 따스하게되니까 편도선이 까딱하면 부어가지고 성가시럽게굽니다.

그리고 가정주의할것은 아이들에게 제일무서운 전염병성홍열(猩紅熱)은 의례 이편도선으로부터 들어오는것이니 주의해야됩니다. 그러므로 편도선을 수술해서 잘러버리면 성홍열가튼 병에는 거의 걸리지안습니다. 어째든 전염병이 가장쉽게전염되는때는 편도선이 부어가지고잇는때입니다.

그런데 소학교아동들의 삼십파―센트 사십파―센트는 이편도선 비대증(肥大症)을 가지고잇습니다. 그러므로 아이들이 죽게알아야만 병으로알지말고 이러케여러가지 병을끌어드리고 몸을약하게하는 편도선가튼것을 곳치료해주십시요.

편도선치료는 수술해서 잘러버리는것이 제일인데 물론전문의사에게보여가지고 할것입니다. 편도선 수술엔 두가지가잇는데 죽편도선전부를 뭉텅잘러내는것과 부은부분만 잘러내는것이잇는데 부은부분만 잘러내면 후에 재발할 염녀가잇습니다. 수술할때 피가나온다던지 아프다던지하는것은 별로걱정할것이 아니어서 한이틀동안 휴양하면 자연회복됩니다.

그러므로 자녀들에게 위선편도선비대증이잇나업나 진찰한뒤 잇거던 방학동아에 수술해주는것이 상책입니다. 수술후에는 다소간음성이 변하는수도잇스나 대개는 전보다도 아름다운 목소리가됩니다. 또는 편도선과 코속에 생기는 아데노이드와는 한계통의병으로써 두가지가 한꺼번에 생기는수도잇스니 아이들에게 이런병은 최다어서해수어야 건강하게자랍니다. 더구나 선병질(腺病質)의 사람쏙쏙 이것이만흐니 큰병이 아니라고 마음노을것이 아닙니다.

## 봄의 히스테리―는
### ★난소기능의변조때문 한번진찰을바드세요

이제부터는 차침 일기가 따뜻해지니까 보통건강한 사람은 기분이 상쾌해지는법이지만 이와반대로 어지럽다던지 동게(動悸)가 잇다던지 우울증에 빠지는사람이잇습니다.

이것을 다만 봄철이기때문에 그러타고 생각하는사람도 잇는데 이와가튼 증세가 심해지면 모든일에잇서서 우울하고 무슨일에던지 쉬피곤하고 기억력이나 사고력의 집중이 약해지고 또는 흥분하기쉬워서 못하지안흔일을 저즐는수가잇습니다. 증세가 어떤때는 단순히 봄철이기때문이라고 간단히 생각해버릴수가 업슴니다.

그런데 이와가튼 증세가 남자에게보다 부인네들에게 더만흔데 그것은 부인네들의 난소기능(卵巢機能)의 변조가 원인이 되는까닭입니다. 특히 사춘기(思春期)의 소녀들이 감상(感傷)에빠지기 쉬운법과 월경때지기 부인들의정신파민, 일반부인네들의 갱년기의 변조(變調)에잇습니다.

이난소기능이 고르지 안인지 아는것은 월경이 고르고 안고른것을 보아서 알것입니다. 만일 불경잔어틈면서 히스테리―나 신경쇠약에 고생하거던 한번 의사의진찰을 바더보시요.

## 옷에따라달리할 다리미의열人도
### 제일약하기는모직물 누른것은어더케할까

다리질을할때에 열에대해서 별반생각을 안가지시는 모양입니다만 옷은 모두가 열에대해 약하고 또옷감에따라 열에대해 강약의정도가 달릅니다. 예를들어말하면 털로짠것이 제일약하고 그다음이 순견과인조견『스·파』이며 식물성인 베나무명이비교적강합니다다만 순모직 순모명이당뷰가튼 손에모롬이옷게되니까 다림질할때에 특히 주의하지아허서는 안될것입니다.

○

모직물은 열에대해서 퍽약하며 물기에실말러지기쉬워서 섭씨백도이도만 되면 벌써약해지기 시작합니다 따라서 다리미의열은 약하게 해야 할뿐더러 물끼를 약간잇게해가지고 다려야합니다. 그리고 다림질자죽이 빤짝빤짝나기쉬우므로 헌겁을덥고 다리지아허서는 안됩니다.

○

단견도 열에강하지못합니다. 특히 비단것은 열로서이 만흐니까 다림이열을나추시시요 덥고 다림하길은 엷은것이니 일분좀이가좃습니다.

○

인조견과『스·파』는 가튼도이데 역시너무 뜨겁잔케해가지고 아야합니다.

○

무명과삼베는 열에대해서비교적강한것이니까 다림이열이 상당히강해도 괜찬습니다만 옷이오래가게하자면 역시열을 좀나줄수밧게업습니다.

만일에 다리다가 눗는경우에는 다음과가티해보십시요.

▼흰빗나는순모명, 삼베, 인견은 고엽(苦鹽)을 직사일광에 내여말린뒤에 엷은표백분으로표백합니다.

▼빗갈잇는비단, 무명, 삼베는 고엽오작(五六)에『그리세린』(一)을섞은것을발라 햇볕에말리되 이것을 한두번합니다.

▼완전히안나올때는 그리세린대신 초산(醋酸)을 석근것으로 아까와가치처리합니다.

▼흰빗갈의 순견과모직물은 고엽을발리 일광에말린뒤에『옥시풀』을발러 또다시햇볕에말립니다.

## 신경통에는
### 쑥이조와요

이제봄이되면 떡쑥이 만히돗아 날것입니다.

이쑥은 예로부터 만병통치라고해와서 무슨병에나 다소 효력이 잇는데 특히 신경통에좃습니다.

쑥은 한줌에 물서되를 붓고 대리되 물이반이나 줄도록 대려야합니다.

그래서 이것을 하로분으로해가지고 세번에 난호아 마십니다.

쑥은 특별한 향기가 잇서먹기도 과히 숭허지안습니다.

## 눈안띠는곳을 깨끗이하세요
### 손톱 귀구녕 콧속

봄이되면 볕이 유난히 쨍쨍하기때문에 이때까지는 별로모르던 몸에 구석구석이 빠히드려다 보이는법입니다. 조금 얼른 눈에 띄이지안는 부분에 더러운것이 죄다드러나보이게되는것입니다.

귀속에 때나 귀바퀴에 때나 코구멍 속에 꺼먼것 손톱에 때――이런것이 잘보이게됩니다 이런곳에 때가잇게되면 다른사람에게 나쁜인상을 주는거함할것도업고 겨으르고 주접스럽다는것을 광고하는것입니다.

그러기에 부인네들은 외출할려면 그저분과베니만 바르노라고 정신을얻지말고 이런데까지 주의해보시지요.

목덜미에 기름때가 끼여잇스면아 귀바퀴에 때가무덧다던지 무리 갈푸면드라도 풍격이 떨어저 보입니다.

그러므로 귀는가끔 약솜가튼데 알콜을 무처서 닥거야하고 코구멍도 꺼―머케 그림이 안지안케 자조다가며 목뒤

손톱은 늘 움지기는것이기때문에 때가끼기 쉽습니다. 그러므로 자조따스한물에다 손씻는 솔에 비누를 무처가지고 손톱속을 닥거낼것입니다. 이러케 씻은다음엔 반드시크림을 발러두어야 손이 매끈해집니다.

×

손톱은 사흘에 한번씩은 깍거야합니다. 그리고 늘가위끄트로라도 손톱모양을 동글하게다스려두면 고와집니다.

그리고 손이 꺼츨거나 트기쉬운분은 손을깨끗이 시츤다음 모리부유를 조금발러두면 조흡니다.

다음에 머리도 봄철엔 특히 자주감어서 때가끼지안케 하십시요.

## 長篇探偵小說 魔人

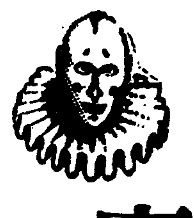

金來成 作
崔根培 畵

### 무서운戀愛史(一一)

「……백선생 그동안 재미를 만히 보시지요? 신혼의 단꿈―하, 하, 하,……」

오상억의 목소리는 수화기에서 아주 쾌활하게 우서보이엇스나 그의 얼굴에는 아모런 표정도 보이지 안는다. 인형이 입을 버린것 가텃다.

「그런데 신부께서 몸이 좀 불편하시다는 말을 들엇는데 지금은 좀 어떠시오?……앗, 그러쿠말구요. 누구터지―더구나 부인네들이야 오작 놀래겟습니까! 결혼식장에서 그런 봉변을 당햇스니… 네네, 뭐? 의론할일이 잇습니까? 아니옵지다. 너무 한가해서……그럼 곳 가겟습니다. 네네―」

오상억은 수화기를 노면서

「무슨일이 생겻노?」

하고 잠시 주저하다가 마침내 판검사사무소를 나섯다.

백영호씨의 저택은 삼청동공원 바로압구에 자리를 잡고잇는 삼층양옥이다. 노픈 콩크리―트담장과 드넓은 정원과 그리고 꼿화분이 가득 노힌 배란다는 이집주인의 호화로운 생활의 일단을 말하는듯시 오고가는 사람들의 시선을 한번씩은 빼앗는것이다.

오상억은 잠깐 발거름을 멈추고 중얼거렷다.

「백만원!」

선망과 질투와 그리고 자기를 더편구르는 그어떤 압박에 저항하라는드시 그의 손끄틈 성난사람 처럼 푸들푸들거리면서 초인종을 억세게 눌럿다.

째랑랑 하고 초인종 울리는 소리가 안으로부터 희미하게 들린다. 그때 낭하 저편에서

「어멈 누구가 오셋소」

하는 정란의 목소리가 굴러나왓다. 오상억의 얼굴에는 일순 긴장의 비치 핑 떠돌앗다.

이윽코 현관문이 열리엇다. 어멈은 어디로갓는지 핑크색 원피쓰를 입은 정란의 얼굴이 개웃한다.

『아, 오섯소―』

가벼운 놀람속에 정란의 빰간 입술이 홀라아젓다 사라진다.

『백군, 집에 잇습니까?』

표정업는 오상억의 얼굴이다.

『오빠는 지금 외출하고 업습니다. 들어오시지요.』

『백선생은……?』

『이층 서재에 게서요―』

오상억은 서슴치안코 구두를 벗은후에 정란보다 압서서 이층으로 올라간다. 서재까지 안내할려던 정란은 그만 울푹 발거름을 멈추고 층게를 뭇꾸히 올라가는 오상억의 뒷모양을 조금 새뚝한 나즈로바라보앗다.

그러나 다음순간 뜻하지 안헛던 가벼운 동정이 그의 발따리 이층으로 기어올라가는것이다.

『어여뻐 부처님!』

정란은 마음속으로 그러케 중얼거리며 오상억을 따라 이층으로 올라가려는 자기의 약뭇한 감상을 억지로 끌어내리곤 서연듯이 공작부인의 침실로 들어갓다.

공작부인―아니, 지금은 정란의 젊은 어머니 주은몽은 삼렴저리한 악마의 얼굴을 본 후부터 밤이나 나지나 자기의 신변을 헤매이고 잇는듯한 악마의환영을 머리에 그려보고는 부르르 떨군하엿다.

신혼의 단꿈도 뭄새여지 주은몽은 지나간날의 해월이와 자기 사이에 버러젓던 악몽으로 말미아마 오노와 뇌우침으로 날을 보냇다.

지금도 주은몽은 베드에 누어서 그파리한 얼굴로 천정을 멍하니 바라보며 정란과 더부러 그 백도사의 애기중 해월이에관한 이야기를 하고잇던차이다.

『지아, 어서 이야기를 계속하세요. 그래 그 악마가 어머니를 죽이겟다고 까지 결심한 동기를 자세히 이야기해보세요.』

정란은 침대여프로 다가와 안는다.

그러나 독자제군이여, 우리는 주은몽의 입에서 흘러나오는 무서운 연애사를 듯기전에 이층 서재에서 백영호씨와 그의 곱은 사이에 무슨 이야기가 버러젓는가를 살펴보기로하자.


## 위장병을속히 근치하실여러분!

봄바람이부는요새에는 나무싹못듯이 사람몸에도 병화근이싹못기시작하는때입니다 더욱히 胃腸病이봄시승하게되는때이오니 중한이되시기전에 조금도주저마시고 病根原치료약으로 치료하여주시사 根治의깁뿜을 엇어주시기를바랍니다

여러분께서는 흔이영양이좃지못하시다고는 榮養劑 혹은酵母劑를복용하시든가 또는배속이거북하시든가 消化劑나 重曹劑등을쓰시기쉬우나 이것들은 모도가 一時的病症勢의안정밧게되지않으며 약만끄치면 도로병세가악화되는것은 이미 여러분이경험하고계신事實이 明白한증명일것입니다

그러면 엇더케하여야만 속히 胃腸病이낫느냐하면 病根原을치료하여야만 꼭낫게됩니다 지금까지의胃腸榮養治療藥에서 절대로보지못하든 독특한被覆吸着作用으로써 百發百中으로 病禍을 根本的으로 꼿처주어서 속히 낫게하는「도모산」(トモサン)으로치료하시면 무슨약보다도 속히낫게됩니다「도모산」은 胃腸病의 병화근인 위장내의점막의염증과 진물는곳을 속히낫게하여주며 보호하여주고 또한胃酸의分泌을 정당케하여주는까닭에 그럼게 속히낫게되오며 더욱히 부패물과 細菌과 毒素를 모도吸着식혀서 변과함이 나오게함으로 변통도좃아지며 배속도편하게되야 食慾도나고 먹은것이 모도살과피로가게되야 근본적으로 몸전신이튼튼하게되어지는약입니다

그러므로 지금까지 아무런胃腸病藥으로도 효험을엇지못하시고 고통을받으시든여러분들은 하로바삐 本劑로치료하여주시사 배속이 거북하시거나 쓰시고 아푸며 쓰리고 츱니며 헛배가 부르고 신트림이나며 먹은것이 늘남어잇는듯한 증세나 또는 주체로 그이튼날까지 머리가 무겁고 직근직근아푸신데와 설사증 변비증을 속히 根治하여버리시고 건강에넘치는 행복을 엇어주시기바랍니다

九〇錠入(十日量) 七十錢
二七〇錠入(卅日量) 一圓五十錢
八〇〇錠入(德用分) 三圓七十錢

全道藥房에서販賣합니다마는 賣切된때는직접주문하여주시면 대금인환으로도송약합니다

東京市日本橋區本町三ノ一
發賣元 友田合資會社
振替 東京一九三八番

「도모산」의適應症
급성만성위장가다루
속이쓰린데배부른데
신트림변비증설사에

# 도모산
トモサン



# レート コールドクレーム
레―도 고―루도 구레―무

신발매

使用한 前後는
# 이러케다르다

一、더러운皮膚 ～ 참으로깨끗하게洗顔된다
二、걸끄러운거친皮膚 ～ 보드러웁고潤澤해진다
三、잔주룸만흔皮膚 ～ 彈力과고운애리를가지게된다
四、脂肪性의皮膚 ～ 餘分의脂肪을除去、健康하게된다
五、粉이먹지안는皮膚 ～ 化粧이곱게되는조흔皮膚가된다

眞 全乳化크림은 歐米에도업는世界에처음發明된 獨特한方法으로製造되는 レートコールド는 乳化가 十分되여 完全하고、바르며는 皮膚에 저스스로皮下에흡수되여갑니다!

原 하는 從來의것과는全然 다른貴重한것뿐입니다. 强力乳化力이라는 貴重한 乳劑作用으로 毛孔의深部의 더러운 때를 깨끗이除去하고 皮膚로부터 [illegible] 皮膚를만듭니다!

점 어지는榮養素가 豊富하게包含되여잇슴으로 손석은後、皮膚는 비단결가티 아름답운 빗깔잇는 皮膚가됩니다!

大瓶 九十錢
中瓶 六十錢
小瓶 四十錢

# 學藝

## 戰爭文學春列傳 ②

### 英詩人R、부룩의藝術 (中)

林學洙

갑자기 노래소리가 터저나왓다
장에서 빼저나 自由의 天地로 날르는 새들과 가리도
내 가슴에는 기쁨이 넘처흘럿다
저 힌 果樹園을 지나서 검푸른 平原을 넘어서
나래처 나래처 멀리―멀리 一眼界에서 사라지는。
갑자기 노래소리는 노파젓다 붉게 붉게라는 落照와 가치도 퍼지는 이 아름다움。
내 가슴은 눈물에저젓다、恐怖도 흔적업시
오 그러나모든가 다만 새엿다、노래에는 끗이 업서젓다 이노래도 다시는 업징
―일제히 노래하엿다― 삿쑨―」

詩人의 熱狂이 그의 感興을부르짓고 論難하야 議會에서까지 問題가 되엇다가 國際의 輿論으로 팔미아는 精神異常이라고 診斷한 友人들의 活動에 依하야 겨우 無事할수잇엇든 詩風보다도 大戰의 初期에 하상이 피치고 지고 만 브룩의 恒常明朗한 態度는 幸福이엿다。

×

그가 갓다고?
나는 미들수가 업서
다만 아니나
그가 떠낫다고 도라서
그의 손을 흔들제
그 젊은 눈에 갑자기 光彩가 빗낫고、
나는 눈부서 서럿것뿐―
그리고 그가 떠나갓뿐。
―R・브룩에게―
一九一五・四・二三
W・W・깁슨

니永遠과 別離하지도 모른는 作別을 하는터고 손을흔들며 저 두러보며 그의前에伏兵하야 기다리고잇슬 死가를 바랄제 갑자기 그의눈에 異常스러光彩가 빗낫다는 것은 그의 面貌를 考察케하는것이엿다。 事實 東西古今 적지않흔 戰爭文學이잇으나 그들의 正義感을爲하야 民族의 사이를 謳歌한 熱血兒가 잇스나 브룩처럼 자랑스러히 愉快히 나어갓다가 喜悅과 祝福을 소리노피 노래하고 人生의아니 그의藝術의 將來를約束하고 버리고만 詩人으로업서지엿다。

×

나는이 하늘 아래서
죽기를 저어하지 안는다、
戰場에서 앗다어 對面해
울희일수 업는 죽엄과 만난 때도。

×

그러나 꿈 속에
자로 기여 들제
나는 떤다、두려움으로 자정다
내일 아침에 죽어서 엇까바
―恐怖― 깁슨

×

그들은 못는다 내가 어디 갓섯는가를
무엇을 하고 무엇을 보앗는가를
그러나 내 무엇을다 대답하고
누가 알고 그는 내가 아니엇음을
저 멀리 바다를 건너가
내 머리와 내손으로 무리를 무찔른것이엿든가……
그러나 나는 그대들을 집주 박게 업서
그가 내이름을 진여、스므롤。
―歸國― 깁슨

## (三月映畫評) 『無情』 (上)

徐光霽

『無情』은 朝鮮의新文學運動初期에잇서서 流暢한 글로써 讀者에게 感銘을준 人情小說이다。 이小說『無情』을 企畫한製作者나 監督이 어느點을 노리고 映畫製作을 하엿는지 映畫『無情』을본진대 한군데에서도 그의價值性을發見치못하엿다。

大抵文藝作品을 映畫化하는데 잇서서는 두가지의 길이잇스니 한가지는 原作에 忠實히 따라가는것과 또한가지는 그原作에서 무엇을取材해가지고 創意的手法으로 原作을찌르고 올곳을만한映畫를 만드는것인데 勿論後者가 越等하게映畫的價値를 잡어내는것은 事實인데 映畫『無情』은 이두가지의길의 한길도가지아햇다。

『파스트・쉰』부터 한군데서 그네를뛰고 널을뛰고 돈치기를하는 非現實的인 表現을 한것은 映畫監督이라는것은『映畫作家다』라는것을 認識못한데서 나온것이라고밧게볼수업다。

이런것은 外國사람이 朝鮮을 모르고 억지로 꿈여만는것이나잇슬지몰라도 朝鮮의映畫作家의 머리로써 이런것을 보혓손것은 監督의 力量을疑心안할수업다。

『無情』의主人公 李亨植은 少年時代에서 青年時代에로넘어가는데 連絡이업는것은 同一한 人物을 別個의人物과가티 보혀주엇는데 이것은 이映畫의決定的救命傷이다。

劇的으로 나는 어렷을적에朴英采이엇는데 지금은 桂月香이라는 妓生이되엇소 나는어렷슬적에 李亨植이엇는데 지금은 中學校先生이요 하드래도 그것이 朝鮮의人物에 맛지안는것이다。

十餘年가량의 素葉가 七年後에 再會하기까지에는 어떠한 事件이 잇섯든지 唯一의對話에서 몃마디의 다이야로―그로 알수업는 것은 素葉가 밤이나 낫이나 버지를보고지픈 그마음과 그마음을 만나볼째는 事件을 現實的으로 觀客의 興味를 이끄러야한다。

妓生英月의 自殺하는것 가튼것은 花柳界에나온 妓生의 몸인 食料한손님에게 몸어더면 고 옷찢기고 떠귀를마질때도 거의 다밧는 서름이요 그것은 妓生의운명인데 그것을 모르는 妓生인것이며 그以上의것을 實際의 朝鮮의 妓生에게 대 동료 虐待를 見聞하고 손님에게 따귀를 맛고 그것이 自殺의原因이될것인가? 朝鮮의 映畫作家는 좀더 朝鮮의 現實을 알어야한다。

## (밤)

盧玉人

一隱＝華一

나는 오늘저녁에야 겨우내房에와서 자거되엇다。 그것은 信者는 가끔『나사렛예수』의 苦行을 體驗해야되기때문이다。 며칠동안 알을둥우리품듯해 房을내주엇다。 나는 안질 자리가업서 마루에서 주저거리게될때마다 不快할때마다 방을 양보한것은 偶然이라고 생각햇다 그러치안흐면 가령 그동무들을 爲해 누덕이속에서 起居해도 술거우해야할것이다。 病人을 爲해 看護者가 히생하라는것은 즐거운 福音이다。 快感을 느끼지못하는 者은 道德으로된지언정 眞理는아니리라。

오래간만에 자는방은 그리웟던 사람처럼 더욱情다웁게 한잠을 재워주엇다。 눈을떳슬때에는 달비치 이불우에와서 고요히 기도리고잇다。 벽에 꼬저둔 『프리쟈』의 香氣가 한房에가득이 고여잇다。 어둠속에서 香氣는 더욱 진하다。 窓을 열어제치면 행여 꼿香氣가 날릴가바 달비치만하고 窓여메 기대섯다。 이달밤따 이향기속에서 그냥妖精이 되지못하고 웨 잠을 깻슬까。 하루밤을 어린 공기만 마시면서 잣스면 肉體는 녹아버리고 香氣나 빗과같이 맑고 깨끗한 人間아닌 다른무엇이 되엇스리라。

섬돌미테 귀또리 하나 울지안코 밤은 思索에갓첫다 지나면 어둠속에서부터 트럼프를고느며 幸運과 凶事를 占치든 동무들도 다잠이 들엇다 魔가 들지안흔 카―드보다 더 또렷하고 재미스런 事件이 그들의 꿈속에서 흘러나오기를 바란다 騷音을 피하려고 절로만든房속에서 嚴粛만들고 안저잇든文人이잇다면 이고요한밤中에는嚴肅보다 더細한 다른事實을求하리라 마른풀바를 떼저나가는 바람소리가 좋소보다더 야웟다 바람―은 잔물결을모른다。 아니 바람이 우짓는것은 잔잔하기위해서라고한다 나무가지에서 울고 바위에부듸치고 물결과 고함치고 모든가 잔물결고 애쓰는 것이라다 千年을 거듭해도 安定을모르는 바람이 靜寂을깨트는바람은 成人間의 苦痛이 가시는날 永遠히 잠들지도 모른겟다 그리고 바람이 잠든 後에 宇宙는 바람을 좇차滅死하리라 바람이 몰려다니는 흙바람도 달비치 어른어른 비친다 다시 부러오는 솔소리는 한것처량하다 大陸에서는 달밤에 그놀정 山이업서 슬슴하다고 하든 예동무의 記憶이 새로워진다 그는지금 어디서 무엇을하고잇슬가 그가大陸을 向해 떠나저녁에 나는스산스런 집에도라와서 밤을 새웟섯지 이고요한밤에를 주어진 그의追憶이 活畵가되어 마음속에숨여든다。 빼가 저리도록 그리웁다 다만 한사람뿐만 아니라모든사람을 그리워하고도 남음이잇을 孤獨을 느낀다。 맑은물보다차고 깨끗한心境이다。 푸른달비체 젓은天地는 꿈속의그림가티 희미한것이 더욱마음을끈다。

내보고싶든를 말장하게 닥어논길에도 달비치비치어서 銀河水보다더 로맨틱하고 아름답다。 神話에나오는 구름다리처럼금방나가서 아장아장밟으면 어느 딴곳으로 옴겨갈듯한 神秘를느낀다。 햇비체서만 보는것을배운 눈동자는 이밤을 높잡으로 대신한다。 이것은 너머나 슬슬한 人生劇이 아닌가、 어두움을쏫고 들어온 밝은 비체서는 마음은 언제나바빠서 달빗가튼 神秘를 느끼지못한다 善良한마음으로 밤을낫으로 살어가는이가잇다면 그에게는 좀더 아름답고 고요한世界가 잇으리라 生活을 이저버린 깨끗한 時間이 잇을것이다 人間이처음부터 밤에사는버릇을 익혓다면 우리들에게는 勞働이 必要치안흘는지도 모른다 우리들의生活은 전부가 꿈그것이엿으리라 나제는 당이뎌다 이술을먹고사는 별레가잇다면 밤은 우리들의靈魂을 기르기에 낫보다 더 가깝다 아모나 님겨다볼수업는 깨끗한感情 山절에서 울린 새벽鍾소리가 언덕을넘어서 哀調를띄고들려오다 햇볏지안고 宗教의魔力을 느낀다 사라지는 餘韻이 더그윽하다 한없거리는 하늘보다가볍게 밤은흘러간다。

『洋屋』―石熙滿作―第九回獨立美術展入選、三月十日至末日於上野美術館

## 懸賞씨나리오當選作 (第二)

# 비오는거리 (二)

李性杓 作
鄭玄雄 畵

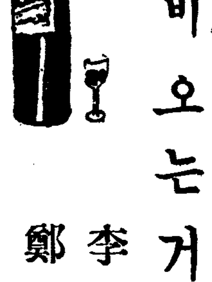

◇영숙의방

얼결에 하릇지등 영숙의방을 드려다보든 덕수어머니。 꽃숙에 무처 잠든 영숙 악―소리치며 뛰여드는 덕수어머니。 대문닷는 소리와 덕수의 뛰여가는 철석철석 하는 발자죽소리。

◇거리

뛰여가는 덕수。

◇병원

숨이 턱에 닷어 뛰여와서여보세요 여보세요 여보세요 사람좀 깨워요 선생님 게신니까 하며 문을 께저라고 두드리는 덕수。 한참 뚜드려도 대답이 업스니까 덕수 그대로 밧길로 문을 차서 유리창이 요란스럽게 깨집니다。 그때 겨우 한쪽 창이 열리며 간호부가튼 女子가 얼골을 내밉니다。(F・O)

◇병원

우슴소리(F・I) 옷는덕수 침대에 드러누어 홀로잇는영숙 얼골은 벽쪽으로 두어 보이지 안습니다。 덕수 허리를 구피여 가만히 영숙의 엇개를 누르며、

―에이 바버! 내가 그러케 말해두엇는데두……하하하、 그게무슨어리광야……

영숙의 울음소리 점점 노파갑니다。

―자 영숙이 인제 고만 울구 이쪽봐요、웅

하고잡어다리나 영숙은 고개를 돌리는것이 부끄러워 돌지안습니다。

덕수 (O・U)

―영숙이 그럼 그래두 대답해、인젠 아까 약속헌대루 된든지 나허라는대루 허지?

영숙 (O・U) 끄덕끄덕하는 뒷머리。

―그럼 영숙이 퇴원할때까지에 내집 어더놀테니 그날루 곳 가치 이사허지?

끄덕이는 영숙。

―거기는 물론 다시 단기지 안을테지?

끄덕이는 영숙。

―인제는 병원에두 잘 단기구 약두 열심으루 먹지?

끄덕이는 영숙。

―그러게 일년만 치료하면 병은 곳 낫지?

끄덕이는 영숙。 덕수 별안간 영숙을 가슴으로 안어이르키며、

―인젠 내영숙이지? 그러치?

끄덕이며 그대로 덕수가슴에 얼골을 파뭇고、

―어머니가 어머니가 반대허시는데……

온는덕수、더 힘잇게 안으며

―반대는―어머니는 나허는 일에……

―난 반대다。

벽안간 들리는 기침소리。 깜작 놀래 떠러지는 두사람 덕수어머니가 미엄을 끌끼가지고 온것입니다。

그소리에 깜짝 놀래는 두사람

영숙은 고개를 들지 못합니다。

덕수어머니 엄연한태도로 덕수보고、

―난 반대다 너이들만 잘살구 난 시를 안가다 너이들이구 가치쾌겟다。


強壯劑 世界的 フェロトン

本劑는 現代藥理에基한 綜合的强壯劑로써 チオコール를 主成分으로하고 個人의 日常生活에 可缺하면 아니될 鐵 マンガンナトリウム 鹽等이 包含된外 高貴藥人蔘羊膽을 加하야 補精强壯에 新方途를開拓함

特長
1・結核菌에 直接作用特殊『엔치―ㅁ』의 作用에依하야 病原菌의發育을防止함
2・咳嗽와 痰을 緩和減少케함 3・赤血球沈降速度를正常케함
4・微熱을 降下하고 食慾을增進케함

發賣元 合資會社 高麗製藥所 平壤西門通

適應症
肺結核・肋膜炎・肺尖カタル・慢性氣管支カタル・貧血症・神經衰弱・神經衰弱・ヒステリー・食慾不振・一般虛弱症・産前産後・病後衰弱

著名大病院醫院御採用
各地藥店에서販賣



S-HU

登錄商標

맛이훌륭한乳酸滋强飮料

カルピス

登錄商標

이런때에잡수시라!

★運動直後에
★浴後에
★宿醉에
★間食으로

(50전병이大好評)

이런成分!
이런效果!

1 카루슘(骨齡과齒를健全케하며惡阻를防止、胎兒의發育을돕는다)
2 비타민(生理機能의調節에缺해서는안될것)
3 蛋白아미노酸(體組織의資源)
4 乳酸(胃腸을고르게、便通을조케한다、病原菌을죽이고)
5 葡萄糖其他의糖類(疲勞를恢復、元氣를도음는에네루기―의源)



004780

婦人良藥

中將湯

CHUJOTO

藥의生命은「効力」에잇다

예로부터지금까지 中將湯이 確然한名聲을持續한것은効果가確實한것을證明하는것입니다。

中將湯은漢藥이므로煎劑입니다。 中에는煎式의藥과가티말하는分이잇습니다。 그러나中將湯마가原料로도粉末로다、錠劑로다 服用이容易하게되지마는、不利한것은、이러한 製劑方法으로는第一服用한『主成分』에變化를주게되므로、現在의 中將湯마가른顯著한効果가어서되는것입니다。 이러한點을생각하면煎式과가티보이는中將湯이야말로天然効果的인最新의藥이라고도할것입니다。

日本古來의에로부터傳來한處方에基하야、最新의機械力을使用해서長久한經驗을基礎로하야 一見想像도하지못할苦心으로서여러가지合理法을研究하야製劑한 中將湯이야말로、純日本의傳統을자랑하는効力本位의藥으로서、여기에眞價가잇는것입니다。

主効
逆上頭痛 眩暈
足腰冷症 月經不順
下腹疼痛 子宮病
神經衰弱 히스테리―
帶下症 肩凝 胃痛
息切感冒 産前産後

(價) ・55 1・00 2・00 3・00 5・00 10・00
各地藥店에有함

本舖 株式會社 津村順天堂
本店 東京市日本橋區通三丁目
支店 大阪市南區長堀橋筋一丁目

進呈! 婦人衛生心得讀本「黎明」
ハガキに御覽の新聞名記入御申込み下さい無料進呈す

14-2A

# 朝光 四月號

定價 四十錢

朝鮮日報社出版部發行

京城太平通一丁目一六一 振替京城五八七八

## 全朝鮮 專門中學校長의學生問題座談會

參加人士(到着順)

梨專、金活蘭
梨保、徐恩淑
京保、獨孤璇
貞信、韓永鎭
儆新、崔泰永
徽文、李炳奎
敎寧、明信中學、金熙完
城南中學、李軒求
中專、金敬注
中保、車士白
梨女、辛鳳祚
女商、金容國
東星、張勉
普成、朴格欽

### 內作品의女主人公

세型의女人……金東仁
『黃昏』의麗順……韓雪野
憧憬하는女主人公……李箕永
諸女人의群像……方仁根
크고적은星群……咸大勳

### 四月詩壇

▲春怨抄……金東煥
▲連禱……金起林
▲曠野集(全三篇)……林學洙
▲煩腦(外一篇)……金泰午
▲두루막이버서던지고……朱壽元
▲病夜吟……馬鳴

### 朝鮮人의體力問題……鄭潤鎔

무소르스키ー의誕生百年祭……南宮堯高
胎敎(콩트)……崔永秀
死의使者가온날……一步生
紳士의道德(公衆과衛生)……金雄奎
人情裁判三題……金汝植

### 隨筆

봄과東京……張赫宙
春·步·路……李軒求
新裝한美女……朴魯甲
春情素寫……韓仁澤

### 쌜러리맨의日曜日打診

回顧의日曜日……李載侃
安息의日曜日……潘昌煥
손님치루는日曜日……兪鎭午
奔走한日曜日……金桂祚
解放된日曜日……徐元出
出張가는日曜日……兪炳甲
宿題푸리의日曜日……金永鎭
??하는日曜日……趙錦子
아이들爲한日曜日……李定宰
尋訪하는日曜日……韓圭明
家庭爭議의日曜日……金煥泰

## 時事特輯

獨逸이要求하는植民地問題……文章郁
海南島란어떤곳?……金贊龍
一千萬圓의增稅와朝鮮……李健赫
海南島의占據와東洋의西勢……心堂學人
『思惑』熱의激化……金光淳
大陸進出과朝鮮人……金明植
日本海湖水化와北朝鮮……李應周

## 漁業問題와日蘇關係 李甲燮

### 漫問漫答

第一、學問本位敎育과職業本位敎育……
第二、智情意中어느것을……
第三、딸의結婚問題……
第四、내故鄕의재밋는사투리……
第五、世上에서第一예쁜것은……
第六、四月一日에속고속힌적……
第七、理想의相對者를俳優中에서……
第八、貴下가編輯者라면어떤設問을……

## 短篇小說 月下吹笛圖 崔仁旭 (金熊超畵)

朝鮮日報新春文藝에 最後끝까지 드리갓다가 失格된 이問題의小說은 果然快作이다 師病든女人을主題로한이藝術味으로는作品은旣成文壇에던지는巨彈이다

## 長篇小說 南風 朴魯甲 (鄭玄雄畵)

철을따라사랑도 오고가는것이農村男女의사랑이며生活을따라사랑의成不成도또하農村男女의사랑이다回를거듭할수록興味잇는南風이다

## 短篇小說 壁 金永壽 (崔根培畵)

[illegible]

## 長篇小說 防波堤 咸大勳 (鄭玄雄畵)

[illegible]

## 歷史小說 帝星台 金東仁 (鄭玄雄畵)

[illegible]

## 新進作家의文壇呼訴狀

文字偶像……金東里
評家에의進言……鄭飛石
文壇不信任案……金永壽
眺望文壇記……崔明翊
文과香氣……車自鳴
門戶를開放하라……金沼葉
知性文學과生産文學……李雲谷
『페페·르·모코』의敎示……玄卿駿
性格의創造……朴榮濬

## 科學者의房門을노크함

▲토끼와벗하는金鳴善氏研究室……A記者
▲油肥研究에沒頭한安東赫氏研究室……B記者
▲昆虫世界에陶醉한趙福成氏研究室……C記者

朝鮮의年中行事(四月篇)……方鍾鉉

나의學窓時代의交友錄……梁柱東
文藝批評의倫理와型態……安含光

### 讀者文藝

壁……趙演鉉
무덤……金再貴
窓……李園友
물결……柳玲
廢墟……白咔
산길……尹君善
月夜想……曺達
落葉……張根稷
茶房一片……閔庚植
밤……林春吉

## 내地方의特色을말하는座談會 平壤篇

出席人士

西京醫院院長……金淵玉
平壤基靑總務……金聚成
大同工專敎授……李孝石
崇義托兒所理事……朴賢淑
平壤府會議員……宋錫燦
本報平南支社長……禹浩翊
府會議員辯護士……韓根祖
本社主筆……李勳求

己卯士禍의回顧……車相瓚

## 蜜月時代의感激

新婚未定記……白鐵
夫婦愛의完成……李應淑
情다운雰圍氣……異河潤

微笑室

讀者文藝募集

畵報滿載

美麗한表紙

# 靈峰의重石盜堀黨 解氷따라又復跳梁

## 入山者勿驚一千餘名을豫想

## 高城署,犯人을團束

【高城】해빙을따라 주석도굴자 중석도굴을 이후고하다고 외압약으로 다시금 영봉을송먹한다 고잇스며 취체당국자로 하여금 머리를앗게하고잇다 당국자의말에 의하면 현재입산자는 적어도 천여명을 헤아리리라고하는바 그들의 생활상황을보면 전부가 하로하로의살림이곤난한자이며 거리로의 천불동(千佛洞)에서부터 만물상(萬物相)까지의 각처에서 도굴을한다는데 이즘 남여다 고성서에체포이송되는자가만 허현재고성경찰서 유치장으로도 ...

### 木炭瓦斯에中毒 鑛夫一名慘死

【天安】원적을 충남홍성군내오천리(洪城郡內五天里)에두고 천안군입장면효계리(天安郡立場面孝溪里)에와서 일본산금회사사금채취장(日本産金會社砂金採取場)에서 몰콘일에 종사하던 유영식(劉英植)(二六)은 그작업장 의복조차식소에서 자다가 사망된것을 그의일인 이십삼일오전 유시반경 그근처에서 일하던 유만성(柳萬成)이발견 하엿다는데 그작업장부근에는 간후근대가 출동하야 지난이십이일오후삼시경까지 일을하고 그후식소에서 잠을자게되엿는데 그날도 추워서 숯불을 소안에피워노코 혼두대의 칭해 나당치안흘가 염려되여 문을닷고자다가 목탄까스에 중독되여 그가티 참사된것가다고한다

### 莞島邑에火災 損害約三千餘圓

【莞島】지난이십일일오전두시경 읍내해안통 김상석(金商碩)해리 창고에서발화되어 즉시소방대의 활동으로 진화되엇는데 원인은 해의불바엽하다가 부주의로발화 되엇스며 피해액은 약삼천원이라한다

# 學校職員 財團役員에慰勞金支出

## 一新女高財團處事에贊否兩論

【晋州】진주사립일신고등여학교가 사월일일부터 공립으로된다함은 이미 누보하바어니와 이에따러서 사십만원 재단법인일신여자고등보통학교재단도 사월일일부터는 그명칭을 일신여자 교육재단(一新女子敎育財團)이라고 고치게되고 재단의 수입은 매년도지방비(道地方費)에 기부 하기로되엿다 지난달하순경에 열린동재단이사의원회(評議員會)에서는 봉사교녀직원급 재단역원에게 위로금 특별수당 사례금 기념품대 명목으로총액이만삼천이백원을 지출 하기로 결의하엿다는바 그 내역은 다음과갓다 그리고 현재 학교직원은 그대로공립여학교 교유로 임명되리라고하다

學校職員(校長以下書記까지九人)

獻勞金 一萬六千六百圓

財團役員에對한謝禮金

理事長 三千圓 常務理事 二千圓

監事 理事 評議員 其他功勞者 合計十六名에對한 記念品代 一千六百圓

#### 寄附者 某氏 談

때에 그냥잇슬수업서서 각기백원예산으로 기념품을 드리기로하엿습니다마는 재단이 그대로 사라잇고 영리사업이 아닌 교육사업에 설영다액의기부를하고 여원으로서 다년근속하여가르니 그들에게사례금을 준대서야 오히려그들에게욕(辱)이되지안흘까요 차라리 그런여유의 금전이잇스면 사범학교설립비에 기부하는것이 조치안흘까요운운?

#### 財團某役員 談

금번지출은 재단의 기본재산에는 조금도손대지안코 감기태(金琪泰)씨가십만원을 기부한데서 자연생긴 잉여금(剩餘金)으로써 처부하게된것이요 특히이사장김기태씨는 십오년 동안계속하야 물심양면으로 만흔노력을하엿고 상무이사 강주수(姜周秀)씨 역시 이사로십오년동안 근속하는동안에 침팍년동안상무로 만흔힘을썻고 더구나금번에 상금을그만두고하니 재단으로서 다년간그분들의 공로를 사하기위하야 그만한금액을 드리기는한것이요 다른역원과 기타다액기부자 공로자등에게도이 러한의례를표하는것인바 교직원에게 논화교직원에게 위로금을 지출하는 것은 당연하다고 하나 재단역원에게 사례금을 명목으로 거액을 지출한다는데는 재단측의 처사에 대하야 비난이 잇는바 이제 쌍방의 의견을들어보면 다음과갓다

### 舍人에雪禍 交通은廿三日復舊

【舍人】지난이십이일에는 만포선의 묘향산(妙香山)하천(熙川)사이에 약루자이상이나 때아닌 적설이잇서 전신전화불통 따라 야 합바가티떠부어 이십사일오후시경에야 겨우 멀칫는데녹

### 城津地方積雪

【城津】수일전까지는 금방꼿봉오리라도 버러질듯이 따뜻하던 기후가 갑자기변하야 영하사오도로 나려갈뿐아니라 이십삼일밤부터는 눈까지 나리기시작하야 함바가티떠부어 이십사일오후시경에야 겨우 멀칫는데

### 朱德鍾氏讚賀會 松中校에서開催

【開城】개성부내북본정(北本町) 수덕종(朱德鍾)씨가 돗바게송도중회에 일만원을자기부하야교련용 삼배개와 벼기고까지건설케되엇다함은 기보한바어니와동

◇…朱德鍾氏讚賀會場光景

# "沿岸의漁港修築"

## 當局에서積極助長

### 山田咸南土木課長의注目할言明

【咸南文社線】지난삼월일일부터오일간 강원도장전(長箭)에잇는축항회사와 세거시사와함께 시찰을 돌아온 산전(山田)토목과장은 금후함남도의 항만수축방침에대하야아래와가티 주목할말을하엿다 이번장전항의 축항회사를 시찰한측 지리상으로보나 지세로보아서 불적당하다고할만한곳인데도 불구코 그수축공은 잘못 맹렬하야 매축지의 예매(豫賣)능가격이 폭등하야 적순조로히 진행되고잇다 이현실적사실로보아 모두 양항(良港)이라고할수잇는 함남의 수축은 극히유망할것이다 도당국에서 명년도부터 어항을수축하려고하엿스나 사변중으로 국고보조의 희망이 전연 업서서 그냥속수방관하고잇다 그러나 이바면에 강원도측항회사와가튼 민력으로 수축하려 고하는염파 공유마에상은 실로하아 성장 학 게되엇스니 금후 주민들이축항회사와가튼 방법을취하야 어항을 축성하도록 적극적으로조장 할터이며 자금통제도 적극적으로 완화하게 노력하야수켓다고 언명하엿다 그리고 이북안은 세처사도 꼭가튼모양이다

### 虛僞强盜告發犯 及其他拘留處分

【寧邊】사기도박에 거금을일허 버리고 강도를만나 빼아겻다고 허위고발을하야 경찰을 놀라게한도박군—

現住 寧邊郡八院面石城洞 李○○(二×)

는 지난삼월일 오후여덟시사십분경 전기필원면회평동(和平洞) 구룡강(九龍江)다리부근에서 강도한명을만나 현금일천삼백이십오원을 빼앗겻다고 고발하여와 스므로 당지경찰서에서는 긴장하야 서원을 비상소집하야 강도를만낫다는 전기장소를 검사하는한편 인근각주재소의 응원을어더 범인체포에 협이활동하는한편 피해자 이선모의 모호한답변에 의심이생기여 이를엄중취조하여바 강도를 만난것이아니고 사기도박단사명과도박을하야 일천여원을 편취당한것으로 판명되엇다 그리고이선모는 허위강도신고죄로 구류이십일에 처하엿스며 사기도박단사명중 다음두명는 그즉시로체포하야 방금당서에서 엄중취조중이며 남어지두명도 불원간체포되리라고한다

逮捕取調中의犯人

寧邊邑內西部洞五三 金洪○(三×)

寧邊郡龍山面龍岩洞一七○ 康日第(二×)

# 土地買收에不平

## 開城府會(第三日)의主要論題

【開城】개성부회 제삼일은 이십사일 오후한시에 속개=

▲林憲章議員=남북선(南北線)도로개수를 남부만은 금년내에 완성시킬것 대화정(大和町)통은 작년부터 차마통행을 금지해서 대단히 불편하다 도폭을확장 개수시켜 통행을허락하라

▲宋府尹=이개년에 완성할 남부선개수를 일개년으로 단축시킨다면 국고보조가 불가능한일이니 민간측의부담이 과중해진다 또대회정통 개수문제는 빈약한 부예산으로는불가능한일이며 시가지 계획령 에의해서 장차 개수될것이다 고본다

▲朴鳳緖議員=남북선 도로개수에 편입되는 토지를 매수함에 잇서서 그지까가십배 이십배로 차가잇는것을 부당한 조례(條例)를 방패로 등

▲林瀬鏞議員=토지매수보다 가옥매수에 잇서서 더욱불평이 놉다고본다 즉남북선로 제일기 공사에 철회당한 부조현(不朝峴)부근 주민들은 못살게된이가만라 토지감보다 가옥을 매수하다는데에는 토지가 격이 오른다고하면 수용령을 발동시킨다니 이것은 십개년 계속으로 수용령을쓰는것이가 매년사어할때만쓰는것인가

...으로 해결지을 이가티어 상당한 이들주민에게 보조금

▲宋府尹=토지매수는 얼,이,그러한 불평이 잇다면 개정하도록 충분히고려하겟다 조례는 절대적 수정못하는 법은 아니니까

일한 가격을 지불함에 부민의불평과 원성이 충천해잇다 이것이 부의명령이요 또는매도치안는 경우에는 수용이라도 당할경우니까 복종할밧게 업지만 이런일은 공평을일흔 중대문제가 아니냐고 공격을 가하엿다

▲宋府尹=물만리한점이 잇다면 금후매수는 충분히 고려해서 선처하겟다 가설도로 매수주 민에대한 보조문제는 연구해 을 보상할의사는 업는가

▲府尹=월수잇는대로 장소를선택해서 장려하겟다

▲金允福議員=월미도도로 어떠케할의향인가

▲府尹=이문제는 연구하여 가을이 나하기로 작년부터 결정하엿다

▲張光淳議員=교통안전지대와 구획정리와의관계 발자취하는 할것이며 평야의구제를다 ...

▲府尹=시급히할계획이다

▲張光淳議員=예산면을보면소선이공사는 언제맛치나

▲府尹=금년예산에 들어잇스니 완년 끗나

▲中條議員=경정(京町)과송도정(松都町)까지의 도로를 개수하라

▲府尹=도로공사비는 감인지가지의 도로공사비는 감이 언마나 수렷는가

▲府尹=토목공사비 판게는 될수잇는대로는 발표치안흐니 개인으로 무려주기바란다

▲宋炳喆議員=상인측에서 용강정으로가는 창영선의 모곡 지의 도로는 북부의 제일번화한도로이면서도 포장개회이엇스니 와일이며 금년도 그날무면 비만오면 통행차난이될난지 곤난을 겪는데 언제 실시하려는가

▲矢野技手=명년도에 편성할 작정이다

▲金秀炫議員=이도로는동부의중심지로 번영한곳이니 추가예산을어더 금년에 시작이라도 하는것이 조켓다고수상

▲矢野技手=금년으로가예산을할 수업는 형편이다

▲金允福議員=이문제는 본의견도 동감이다 될수잇는대로 추가 예산을 세우는거이조켓다

▲府尹=지금상러로는도저히추가 예산은 어렵다

▲金秀炫議員=소원격지대의구획 정리는언제부터 실시하려는가

▲土木課長=대회정 구획정리를 마치고 할작정이다

▲金泰炫議員=한의정, 일출정공장기지와 주택지조성에대하야 금년에지불액유십만원이니 일 일(日立)제작소에서 내는것인 가 도필요평이란 방대한 평수를 한번에 지주에게 매수하는것인가 공장에만 주택지를 파는것인가

▲府尹=금년지불액은 일입에서 장주에 한해서 하는것은아니다

▲府尹 토지수용령은 보통이 한경우에 발동시키되 상원오십천 한도로하겟다

▲金允福議員 이사업에 대해서 공장이선다고 땅을얼마로잔지가 사년이지나도 사선여평이 그냥 잇는것은 무슨이유인가

▲府尹 부윤이 강제로시키다시피하고 아직 그냥잇스니 그땅을 해약해라

▲府尹=하상유지는 생화산업을게 회안것인데 지주에게는 미안하다 김유록(金允福)의원이처음 공장기지로팔다는때와 지금답면은 모호하니 곳상이 진출난하면 그땅을 바환하라고 하고 그계약을 해소시키고 수상하자 부윤은 여러가지로 변명하엿다

▲金補爽議員=매년부회에서문제되는 신탄장은 어떠케할의향인다

▲府尹 금년에는작년개획대로시 행하겟다 이리하야 토목예산의 독회를마치고 네시사십분에 폐회하엿다

# 躍進平南의企業

## 新規資金만三千萬圓

【平南支社線】평안남도에 대규모의기업이 얼마나 융성하여가는가를 표시하는 바로메타ー소화십삼년 사월일일부터 현재까지의일개년간에 평안남도를경유하여 자금조정법에의한 정규수속을하야 인가된신규 기업의총자본액은 삼천여만원으로 이연(理研)자본을 중심으로한 내지자본이 그삼분지이 이상을 점령하고잇다

### 忠南道農會總會

【忠南支社線】충남도농회(農會)제삼회통상총회는 지난이십오일 오전구시부터 도제일회의실에서 개회하엿는데 십사년도예산은다

## 清州第二中學校

### 廿三日正式認可

#### 開校는四月廿二日頃

【忠北支社線】청수제이중학교설립문제에대하야는 그동안 동교기성회에서 맹렬히활동을 계속하여왓는데 동교는 지난이십삼일로 충북도당국으로부터 설립인가가되엿다한다 추후의준비에 분망중이라는바 동교교수는 오는사월이십일경 개교할 예정이라고하다 그리고 사월부터수용할 동교제일학년생입학시험은 지기일정에의하야 시행한다고한다

募集人員 五十名

志願書提出期限 四月七日까지

試驗施行日 四月十二日부터

昭和十四年度一般會計 一六九,八三五圓

昭和十三年度實行豫算 九,一三○圓

...에 작정되엿다

▲雅陵議員 ...

### 工場基地가말성

#### 仁川府會서大論戰

【仁川】인천부회 제사일은 이십사일오후한시부터 개회되엇다

▲村田議員=전시하의 국민의체위향상이 필요한데 역사적으로유명한 궁술을 장려할의향은업는가

▲府尹=될수잇는대로 장소를선택해서 장려하겟다

▲張光淳議員 이집단공장지대와 구획정리와의관계를자세히설명 할것이며 필요이상의 토지가를 매수한다는데에는 토지가격이 오른다고하면 수용령을 발동시킨다니 이것은 십개년 계속으로 수용령을쓰는것이가 매년사어할때만쓰는것인가

▲府尹=교통안전지대와 구획정리 ...

▲府尹 토지수용령은 보통이한경우에 발동시키되 상원오십천 한도로하겟다

### 開城

보아야될일이다

▲張根鉉議員=교통안전지대와 기부를바더 도로개수에 만한 가옥토지 매수비에 보상키도 의사는 업는가

▲土木課長=土地(?)에업는 그렇수업다고본다

▲林瀬鏞議員=최모(崔某)라는 부호가 어느일부 지역을 공원으로 부에 기부했다는 소식이 모신문상지 지상에 기재되엿는데 사실기부를바든일이 잇는가 아니라면 본의원에게이 점을 추궁한바이는지 지방인들은 개성에 상당한공원이 신설될줄로 오해한다

▲宋府尹 전혀모르는자일이다

▲林瀬鏞議員 부내상가에 소제와 산수(撒水)를 충분히해서 시가지를 미화시키도록절수와 경중대를 독려하라 쓰레기소제도 완전하하도록 독려하라 명소고적이 허다한개성을지방인사에게 널리소개차못한이때접대비는전원이며 선전비는 오백원밧게 계상햇음은 일반시민에게 게결산서를 배부치안허경비는바니 무일하나하고 의심을 품는이가잇다

▲小野內務課長=빈약한 재정이라 선전비 오백원으로 부족함을 통감한다 절대비에선전의 미도 포함되엿스니 이곳서보또 정회갑은 부에서 직접 주사용할 생각이다

▲高漢承議員 개성의명산 송악산(松岳山)에 최근 도벌이심하야 황폐해간다는 말이잇다 산림간수가 부족한 때문이니 증원시킬의사는 업는가

▲林瀬鏞議員 시가지 계획이 실시되면 가옥건축상 까다로운 문제가 잇을것이라고 일반주민은 걱정한다 그자세한 수속법을 설명하라

▲宋府尹 송악산도벌취체는 개풍군에서 본부도벌취체인데 후일 부당국은 합리적경영방침을 고려해서 근본의 보호를 할작정이다

▲土木課長 건축상 미심한점이 잇스면 부당국토목과에 그당시 친히무러주기바란다

▲朴玄圭議員 십년도 부의예산이란 극히빈약하다 이가티빈

▲府尹 하상유지 ...

### 滿洲國高文考試

#### 朝鮮人二十五名合格

【新京】만주 건국후 제일회고등문관고시(高等文官考試)제일차 합격자가 지난이십일 발표되엇다 이번시험은 현재만주국각 관서에 근무하는판리로서 유자격자에게 한한것이엇는바 정부에서는 처음부터 좌대로 인부수의를 표방하야왓고 공평정을 기하엿스므로 이번합격자 발표는 크게일반이 주목하는바이엇다 내용을 행정관 참사관이명ー가운데 이백팔십명 합격자중백구십사명이며 그중에조선인은 이십오명이다 합격자씨명은 다음과갓다

洪淳一

經濟部=鄭寬變 金連喆 金一東

民生部=李鍾淵 李命勳

産業部=金河崇 金國鎬 申基浩

吉林省=徐國秀

交通部=文一鍋 李承卿 吉東○ 金東鎭

濱江省=洪祀實

間島省=咸泰亨 朴勝夏 金洪鎭

文禧玥 金石鉉 閔祀永 金駿

...白漢潛

通化省=金南鎭

### 滿洲行開拓勇士

#### 槐山서二百六十名出發

【槐山】충북괴산(槐山)군내에서는 지난이십삼일 오후팔시십오분 임시열차로 이백유십육명의 만주집단이민이 청안역(淸安驛)서 출발케되엇는데 그네들은 모두가 순진한농민들로 살길을 차저 떠뚯한고토를 떠나게되므로 그네들의심사는 자연비창해질것이다 이처럼떠나는 그들을 위하야 보통학교지국에서는 영신환(靈神丸)한봉씩이나마 배부하여달라고 일흘자에게 부탁하엿다고한다

### 清州神社記念植樹

【忠北支社線】충북도당국에서는 예년사월삼일의 기념식수일을당하야 청주신사경내에 기념식수를하여왓는데 금년도 예년과가티 당일동신사경내에 일만삼천본의나무를 심기로되엇다한다

### 鐘明鐘

작년가을이래 청주지방에는 장질부사가 만연하야 끄칠줄을 몰으고 수만흔 히생자를내이엇는데 ▲다행히 위생당국이 예방에수력한결과 최근 겨우 종식하게 되엇다던바 이삼일전 또다시 청주제이고등여학교사년생 감야천화자(紺野千鶴子)가 장질부사에걸리여 방금청주도립병원에 입원치료중이다 ▲그러데 작년가을 위생당국에서는 동교생도에게도 장질부사예방주사실시를명하고 주사삼백여본을수엇던바 ▲수일전동교에서는 예방주사실시할기회가엇서 다하야당국에 반환하엿다는데▲만약동교에서 이예방주사를 실시하엿다면 이와가티 발병자가생기지안엇을는지도 모르겟다고 일반은 학교당국의 너무나 무책임함을 비난한다(淸州)



# 奉天東光學校補缺生募集

募集人員 第三學年 若干名 ▲出願期 四月六日 ▲試驗日 四月七日 ▲詳細 ...

# 仁川商業專修學校 生徒募集

▲第一學年 ... ▲第二學年 ... ▲試驗日 ... 仁川府栗木町三三九番地

# 東新商科學校生徒募集

▲募集 ... ▲試驗 四月五日六日 ▲京城府孝悌町 ...

# 京城中等學院生徒募集

▲募集 ... 京城府休町 ...

# 東洋自動車講習所 學生募集

官認

...京城府 ...

# 木浦商業專修學院生徒募集

...

# 京城高等簿記學院生徒募集

...

# 京城中等豫備專修學院生徒募集

...

# 京城商科學校

第一學年 約六十名 第二學年補缺 若干名募集

願書受付 三月二十七日限 京城府長谷川町

## 生徒募集

夜間商業科 (一ケ年修了) 四月十日

同 支那語科 (基礎、短期) 四月十二日

同 英語科 (初等、中等、高等) 四月十二日

高等受驗科 (入學、師範、專檢) 四月十五日

(授業時間 午後六時半-八時半) 開始

京城YMCA 長谷川町

# 生徒募集

一、募集人員 第一學年 壹百名 第三、四學年 補缺若干名

一、出願期日 自二月廿五日 至四月七日

一、學校所在地 廣島縣吳市平原町

(文部大臣認可) 財團法人 興文中學校

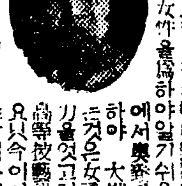

# 洋裁가 自宅에서배울수잇다

中野素子女史

簡易裁斷法으로 有名한中野素子女史는 家庭의事情으로 學校에通學할수업는女性들을爲하야일기쉬운『洋裁講習錄』全六卷을써서 基礎에서奧義까지 自宅에서 完全히배울수잇도록하야 大端히歡迎을밧고잇습니다 洋裁를모르는것은女子의羞恥 ... 東京市牛込區新見付 東京高等裁縫學校로葉書로면 內容見本을請求하시면 月刊『洋裁之研究』三個月分도無代送呈합니다.

# 우수한치림약 리베ー루

염려말고, 의심말고 꼭한번 시용하시오

五日分 貳円五十錢

大阪市東區南久太郎町 竹村製劑所

各藥店에잇습

# 高級 アイスケーキ機

在庫品에制限이잇사오니 至急照會하시옵

京城府新町三ノ二一 河內商會出張所

# 新驛開業營始

四月一日から 京慶北部線開通

東京城ー楊平 五一・五粁

間に左の驛を新設し鐵道運輸營業を開始致します

東京城(ひがしけいじやう)(旣設驛)

忘憂(ばういう)(驛員無配置簡易驛)(旅客、手荷物及小荷物取扱 但し手荷物、附隨小荷物は發送に限る)

陶農(たうのう)(普通驛)

德沼(とくせう)(驛員無配置簡易驛)(旅客、手荷物及小荷物取扱 但し手荷物、附隨小荷物は發送に限る)

八堂(はちだう)(驛員無配置簡易驛)(旅客、手荷物及小荷物取扱 但し手荷物、附隨小荷物は發送に限る)

兩水(りやうすゐ)(普通驛)

菊秀(きくしう)(驛員無配置簡易驛)(旅客、手荷物取扱 但し手荷物は發送に限る)

楊平(やうへい)(普通驛)

朝鮮總督府鐵道局

# 外科・性病科・皮膚泌尿

## 同仁醫院

電話光化門一三九二番

京城鍾路二丁目(鐵物商)前バーライオン跡

醫學博士 鄭準謨 副院長醫師 鄭萬謨

入院室完備 X光線科

# 春季受驗期切迫

洋藥漢藥 藥種商講義錄

洋藥全集(六百種) 漢藥全集(五百種) 見本進呈 京城府齋洞町二七 朝鮮新華社

京南支局 電話○二三○二番

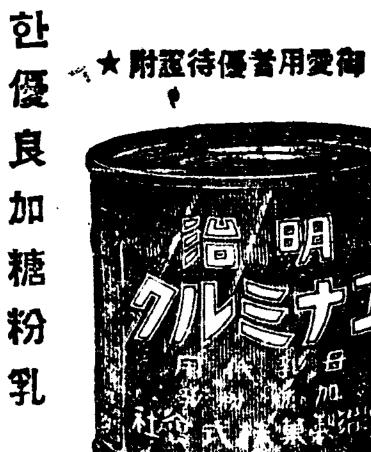

# 明治(赤罐)コナミルク

明治(赤罐)가루牛乳는 푸는方法이容易하며 뒤에砂糖을넣는것과가튼手苦가업스므로 어떤때나곳必要에應하야 使用할수잇습니다 더욱榮養價의點으로나 消化吸收의點으로나 極히優秀하며 그리고도良品의 大衆化를圖하기爲하야서의 奉仕品이므로 다른어떤乳製品보다도 廉價인것입니다

用法이簡單하고價格이低廉한優良加糖粉乳

★御愛用者優待進附★

明治製菓株式會社

# 各一個値

國防色特製靑年團服

警防團服特厚地國防色

特厚地のサージ織り 外套附 十仕立品 折衿型=ダブル衿製有り 同値

大製・中製・小製同値 特價 一着 六圓八十錢 一ケ 一圓三十錢

警防團帽子ラシャ

特厚地國防色堅牢防水染最優秀生地絶對自慢の良仕立品にて大好評です

奉仕特價 上下一着 B品 五圓八十錢 A品 五圓四十錢

大・中・小製同値 特大製二十錢高

ダブル衿型に限る!

國防ス・フ戰鬪帽 五十錢 綿アヤゲートル 六十錢

國防ラシャ戰鬪帽 七十錢 ラシャゲートル 一圓二十錢

コンノート帽子 六十錢 星章入徽章 十錢

青年訓練靴

優良品ボックスを使ひ軍隊同様全鋲付の耐久無比の優秀なる强い安い品ない

十文より十二文マデ 黑編靴 特價一足 A 九圓五十錢 B 八圓五十錢

三ツ釦靴

高級牛革 高紙紳士用 特選品の三ツ釦付なりフレンチ型カゞト流行品なり 十文より十二文マデ 特價一足九圓

足袋の文數お知らせ下さい

オカメ型靴 青年向

スマートなる流線オカメ型なり 原料は優良品にて加工入念の編靴なり 十文より十二文マデ 編上 十一圓五十錢 短靴 九圓八十錢

總革短靴 耐久本位の丈夫で强く安くて行き盛んなり 十一半マデ 黑 短靴一足 特價 A九圓五十錢 B八圓五十錢

御注文は御面倒にて代引にて送付す。送料は注文者持ち現金返金自由

名古屋市千種區千種通(今池電停南)

合資會社 加藤營業所

振替名古屋二八九・電話千種一八六九

# 土木科 鑛山科 測量科 東亞工科學院

入學 三月末日迄 規則書 (案内) 請求要三錢切手

京城府黃金町八八 電話本(3)八九五番

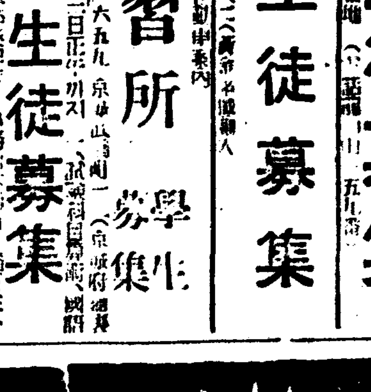

# 乾電池는 나쇼날로

ナショナルランプ에 乾電池는밝고하고强

ナショナル乾電池

## 經濟解說 —物價統制機構의 改革—

무엇보다도 먼저 重要物資의 供給을 確保하는 것은 戰時經濟의 根幹인데 最近의 經濟情勢가 이 目的을 達하야 確乎한 改善을 當하게 되는 것은 至今까지의 實績을 보아도 明白히 推測할 수 잇는 바이다. 그러데 그 一部分으로서 物價統制機構는 元來 物價統制라는 것이 諸統制中에서 가장 困難한 것이니만큼 가장 頻繁하게 變改를 하여 왓는데 最近에 와서는 又復 物價委員會의 再擴充을 보게 되엇다. 그러나 이 中央物價委員會의 改正은 말하자면 頭部의 再編成으로서 다시 手足의 …

物價가 完備되지 안흐면 本來의 統制機能은 發揮키 어려울 것이다. 卽 物價統制에 잇서서 地方의 委員會가 全國的으로 活動하기 前에는 안된 中央에서 公定價格을 設定하여도 實際로 勵行되지 안는다. 그러고 이 全國的 機構를 實質로 活動시키는 것은 警察을 비롯한 大衆의 協力과 相互監視에 잇서서의 實例에 依하여도 明白한 것이다. 또 價格機構가 完備되었다고 하드래도 이에 너무 큰 期待를 가저서는 안될 것이다. 왜 그러냐 하면 公定價格政策에는 自然 一定의 限界가 잇는 것이다.

그러데 公定價格이라는 것은 根本的 商品에서 相次的으로 新種의 商品에 미치게 될 것인데 最近의 生絲의 問題는 이 物價統制機構가 實驗을 할 …

…이다. 그러고 이 政策은 다시 「公定」의 問題에까지 發展할 것이고 또 物價의 取引上 制限을 決하는데까지 이르러야 비로소 物價統制도 最後的 段階에 達하게 될 것이다.

×

國家總動員法 第十九條를 發動하게 되면 또 第八條까지도 發動하여야 된다는 論議는 여기 잇는 것이어 그러데 世界大戰의 例를 보아도 各國에서 이러한 物價統制의 機構가 겨우 完成되어 어제부터 그 機能을 發揮할 수 잇게 되엇슬 때에는 어미 休戰에 이를 부른 것이다. 我國으로서는 此等의 點을 考慮하야 有效適切한 方法이 잇스면 躊躇하지 말고 곳 實施하여 가는 態度를 取하여야 할 것으로 보인다.

# 朝鮮에서도 臨時增稅案變更

## 物品稅一部改正

### 化粧石鹼、齒磨、綠茶는 不課稅

今次 內地에 잇서서의 臨時增稅法案이 議會에서 若干의 修正을 加한 結果 朝鮮의 增稅案에 對하야도 右에 順應하야 大要 如左한 修正을 하기로 되엇다

物品稅는 當初案의 新規課稅品目中 一部를 削除하는 同時에 稅率을 引下하기로 하엿다

(一) 第二種乙類中에 加하엿던 化粧用石鹼及齒磨에 對하야는 課稅하지 안키로 하고 또 茶中에서 綠茶를 除外코 紅茶에만 課稅할 것

(二) 第三種으로서 새로히 課稅品目中에 加한 飴 薄荷糖及麥芽糖에 對하야는 一律로 百斤에 對하야 一圓五十錢(內地二圓)으로 한 것을 今回 如左히 區分課稅하기로 改正한 것

(가) 麥芽糖化의 方法에 依하야 製造한 飴 百斤에 一圓十錢(內地一圓五十錢)

(나) 其他의 飴及薄荷糖及麥芽糖 百斤에 一圓五十錢(內地二圓)

## 船舶과 鑛業讓渡

### 今年初以後讓渡利得에 課稅

### 隨時徵收키로 改正

今回 創設되는 船舶 又는 鑛業에 關한 權利 或은 設備의 讓渡에 因한 個人의 利得에 對하야는 昭和十三年一月一日 以後의 讓渡에 遡及하고 讓渡한 翌年에 잇서서 前年中의 利得金額에 對하야 課稅하기로 되어 잇던바 昭和十四年一月一日 以後의 讓渡利得에 對하야 課稅하기로 改正하고 讓渡時에 臨時徵收하기로 하엿다

## 日本海海運會社

### 船舶評價가 問題

旣報=日本海海運會社는 內鮮間의 妥協이 成立되어 四月中에 그 設立에 關한 現物出資의 評價委員會를 開催하는데 三千八百萬圓이라고 傳하는 同社資本金의 太半은 現物出資이고 또 主要現物인 船舶(六隻)에는 月山丸과 가티 最近建造한 것과 이미 三十年을 經過한 西伯利亞丸 가튼 것도 잇서 評價方法은 最初 海運價格으로 하고 다시 이에 技術的 評價를 加하기로 遞信省案이 되어 잇는데 金錢出資는 現物出資에 比例하기로 되엇다 그리고 이와 가티 現物出資의 評價 如何가 資本額을 左右하는 것은 勿論 現物出資와 金錢出資의 比率도 아즉 具體的으로 決定되지 안흐 스므로 同社資本金額은 目下 豫測不許이어서 右評價委員會의 決定을 기대려 定하기로 될 터이라 한다

## 北支에 辰馬增配

北支에 잇서서는 事變을 契機로 하야 近海航路의 船腹難이 去益深刻하고 그 增配緩和를 各方面에서 要望하고 잇는데 四月以降에는 三、四千噸의 船舶이 잇슬 듯하야 朝鮮에도 相當한 惠澤이 잇슬 것이라 依然 充分한 船腹緩和는 바랄 수 업서 國際汽船의 天津支店에서는 辰馬汽船과 提携하야 新年度부터 三千噸級型二隻을 月二回 天津에 配航시켜 海上衆의 完璧을 期하기로 目下 準備중이라

## 鰮油會議續行

### 協定成立困難

鰮魚協議會第三日인 二十四日은 드디어 本格的 協議에 들어갓는데 油肥聯硬化油側이 모두 依然 旣定方針을 固持하고 잇스므로 委員會秘密會의 開催도 아모 結論에 到達치 못하고 各自案을 再考하기 爲하야 二十五日은 運賃問題에 對하야 協議하고 最後 本契約改訂은 二十六日에 하기로 되엇스나 豫定期日中의 決定은 困難할 것으로 보인다 그리고 油肥聯이 硬化油側의 態度 如何에 不拘코 從來대로 入札主義를 固持하고 잇는데 對하야 硬化油側에도 共同購入會社脫退를 바라는 側도 잇는 모양으로 形勢는 자못 興味잇는 것이라 한다

## 移出港在米

### 百三十六萬石

米穀調査=三月二十日 現在 朝鮮內主要移出港의 民間米 在庫高는 總數量 百三十六萬 七千九十六石으로 依然히 內地向移出不振을 反映하야 前旬보다 約三萬石이 累增되엇스며 前年同期에 比하야서는 約十三萬石의 減少라 한다 (單位石)

| | 二十日現在 | 前年同期 |
|---|---|---|
| 正租 | 七二、九四 | 四四、七三 |
| 玄米 | 五四、四四 | 五〇、八〇 |
| 白米 | 六七、四九 | 二三、二二 |
| 內地米 | 一五六 | |
| 糯米 | 一三〇 | 四〇 |
| 米 | 一、二六〇、一五六 | 一、四六六、四四八 |

各港別은 如左하다

| | | |
|---|---|---|
| 釜山 | 一二六、三三九 | 一二六、〇五五 |
| 馬山 | 五六、八〇一 | 五六、八〇〇 |
| 麗水 | 四〇、八三一 | 六八、〇四五 |
| 木浦 | 三三、五二六 | 一三〇、一七九 |
| 群山 | 一八九、二六四 | 三〇四、一九〇 |
| 江景 | 四〇、〇六八 | 二四六、五八七 |
| 仁川 | 一八六、八〇一 | 三三、八四〇 |
| 海州 | 一二六、六九五 | 四四、八六四 |
| 鎭南浦 | 四一八、七〇三 | 八六、七九三 |
| 元山 | 一〇、八九八 | 一九、七三八 |
| 浦項 | 一二、七六八 | 三四、〇〇〇 |

## 朝運業績新記錄

朝鮮運送에서는 三月末으로써 當期決算을 짓는데 五月下旬定時總會를 開催할 터인데 當期의 業績은 朝鮮內經濟界의 活況을 反映하야 자못 良好하여서 同社創立以來의 收益을 豫定하고 利益으로서는 六十五萬圓內外를 計上할 수 잇슬 모양이다 이대로 가면 當然히 增配의 可能性이 잇스나 鐵道局의 이에 對한 方針 如何에 依하야 주저 豫斷不許이라 한다

## 電氣協會長後任

### 山田遞信局長就任

朝鮮電氣協會長은 昨年末 理事會에서 野口遵氏의 提議에 依하야 山田遞信局長을 推薦하고 同局長은 其諾否를 保留中이던바 …

## 簡保契約槪況 遞信局調

三月二十日現在 朝鮮簡易生命保險의 契約數는 內地人四十萬八千七百件 朝鮮人百五十萬七千七百件 合計百九十二萬六千四…

最近 이것을 辭退하엿슴으로 來五月上旬의 定時總會에서 會長補選을 하기로 되엇는데 目下 有力候補로 보이는 것은 小倉武之助氏와 武者鍊三氏인바 兩氏의 事情으로 보아 小倉武之助氏로 落着될 것으로 보인다 한다

## 東拓支店長異動

命北京支店長 柳田健
命總裁席勤務 京城支店長 平山良吉
命北京支店長 朝鮮支社庶務課長 小田武夫
命京城支店長 京城支店次席 佐藤高
命朝鮮支社庶務課長 經理課勤務 米田貴
命京城支店次長

…百件으로 人口千人當 契約件數는 內地人이 六百六十五件 平均八十六件 三이고 그 의 月額保險料及保險金은 月額保險料는 內地人이 五十二萬二千六百百餘圓 合計 百八十二萬五千九百圓이고 …

## 世界鐵鋼生產

### 米國은 空前의 低位

米國鐵鋼協會에서는 지난 廿日 一九三八年度中의 世界鐵鋼總生產高를 一億五百八十五萬噸이라고 推測을 發表하엿다 이것을 主要國別로 보면 (單位千噸)

| | |
|---|---|
| 米國 | 二八、二五〇 |
| 獨逸 | 二三、〇〇〇 |
| 蘇聯 | 一八、一〇〇 |

以上과 가튼데 其中 米國 鐵鋼生產高의 世界總生產高에 占하는 率은 二七%인데 一九二九年의 四八% 一九三七年의 三八%에 比하면 實로 過去五十四年來의 記錄的 低位量 보이고 잇다 一方 主要生產國中 一九三七年에 比하야 生產高의 增加量 示하고 잇는 것은 蘇聯、獨逸、伊太利及 日本뿐이다

# 朝鮮內弱小金山 有力金山에 吸收?

## 從來의 非科學的經營方法에서 經營技術指導希望

冬節의 不作業期를 脫한 朝鮮產金界는 解氷과 同時에 漸次 活潑한 活動을 開始하고 產金增產은 期待되고 잇는데 最近의 傾向으로서 資本技術이 모두 貧弱한 所謂 小金山이 從來의 非科學的經營方法을 脫하야 經營技術의 指導를 바드려는 傾向이 나타낫다 現在 朝鮮內의 金山 約三千五百中 五萬圓以上의 產金額을 가진 金山은 約一割에 不過하고 殘餘九割을 占하는 群小金山이며 이러한 것들이 增產目標에 向해 積極的 方針을 取하고 잇는 것은 자못 效果的이고 有意義한 機運이라 할 수 잇것스나 이 結果로서 弱小金山은 有力金山에 吸收되는 空氣를 醱成하야 金山業의 統制도 推進될 形勢이라 한다

## 技術者動員

### 產金振興에서

日本產金振興會社에서는 小鑛山開發에 全力을 傾注하기로 技術上의 援助를 하기로 되엇는데 同會社의 技術員만으로는 充分한 活動을 할 수 업스므로 相當히 有名한 各鑛山의 技術員을 總動員하야 囑託으로 하고 이에 협력시킬 計劃을 樹立하엿다 한다

探鑛助成을 目的으로 하야 日本產金振興朝鮮支社中心으로 設立準備中의 朝鮮金山開發株式會社는 可及的 準備를 急히 하고 잇는데 今議會를 通過한 日本產金振興會社法의 改正案實施에 依하야 會社目的의 遂行上 疑義가 생기엇스므로 右會社案의 內容을 變更하지 안흐면 안되게 되어 支社의 村上業務部長은 二十五日午後 아까조끼로 急遽渡東하야 本社及 關係方面과 折衝하기로 되엇다 따라서 右會社의 設立은 相當히 遲延될 豫定으로도 創立은 四月下旬 …或은 五月로 될 것으로 보인다 한다

## 金山開發會社

### 創立에 疑義遲延

## 朝鮮運送의 自動車路線

### 全朝鮮에 約一萬키로

朝鮮運送을 中心으로 하는 全朝鮮의 自動車統制는 其後 平北、忠北이 完全한 統制에 繼續하야 全北도 大體統制되고 現在朝鮮運送의 經營「부렵」路線 延長은 全朝鮮에 約一萬키로에 達하고 다 今後도 繼續하야 統制工作을 進行시킬 積極的方針인데 私鐵關係의「부렵」路線은 이 統制下에서 除外하고 極力 이것과의 摩擦을 回避할 方針이라 한다

## 豫定보다 한달압서 二億圓目標突破

### 二月末까지의 貯蓄增加

二月末現在의 朝鮮內各貯蓄機關(除外)에의 貯蓄增加는 十三年三月以降 個人의 有價證券投資를 末現在에 比하야 二億三千四十萬 …

## 產業 —養鷄飼料에 包含된 無機成分의 重要性—

鷄나 豚은 勿論하고 牛馬 家畜이라고 이름이 잇는 것을 副業으로 飼育하고 잇는 以上 多少라도 飼料에 對하야 苦心치 안흔 사람은 업슬 것이다 새로운 飼料學의 知識을 充分히 가지지 못하드라도 飼料의 進步가 養畜經營을 어떠케 發達시키는가 하는 輪廓은 알 것이오 또 其中無機成分의 重要性에 對하야서는 常識이 되어 잇다는 것은 累言할 것도 업다 「牧草업시는 家畜도 업다」는 말은 世界普通하야 養畜界에서는 定則이라고 해 각 국에 …

서다 그러데 이제는 「牧草 가 업서도 家畜은 잇다」고 斷言할 수 잇는 時代가 오는 것이다 이것은 家畜의 生活上 必要한 모든 營養成分이 科學的으로 分析究明되어 그 營養成分을 人工的으로 配合給與하면 飼料의 性質과 種類는 반드시 一定한 것이 아니라도 조타는 것이 證明되기 때문이다 牧草가 튼 것도 天成의 飼料資源으로서의 經濟的 理由는 別問題로 하고 家畜의 生活上 어떠한 飼料를 달리하든 飼料로써 代用하드라도 支障이 업는 것을 發見하엿다. 例를 들면 鷄에 對하야서는 蕃茄、玉蜀黍와 其中 無機成分의 一種인 비타민 A가 補給되어 無來 다른 性質의 飼料로 補充할 수 잇다고 한 것은 主로 비타민 A、D 無機成分으로서 칼시움이엇다 特히 칼시 …

給與를 絶斷하거나 或은 不足한 鷄와 豚가 生育産卵에 障害를 이르키어 諸種의 疾患에 걸린 것은 만흔 사람의 經驗한 바이다 牛馬가 든 것은 泌乳가 停止하거나 骨軟症 其他의 病을 發生하야 廢畜이 되는 境遇가 적지 아니하다 그러데 飼料學上 適當한 成分을 純粹하게 配合하야 그 成分을 給與한다면 鷄와 牛馬 …



## 寸鐵

◇…弱小金山은 漸次大金山에 吸收된다는데 大金山만의 產金報國이 될 것인가?

◇…產金增產에 唯一의 目標인가? 이러한 小金山도 無可奈何

◇…元來 科學的 經營이란 大資本이 잇서야만 잘 할 수 잇는 것이니

◇…至今까지 產金에 적지 안흔 功勞가 잇던 弱小金山의 特權을 빼앗는 것도 時代의 推移?

◇…經濟株式市場의 擾動 그의 根本的 表現으로 豫想의 各金融機關이 어떠한 影響을 바들가?

◇…戰時不安이 今世界經濟에 及하는 波紋은 漸次 甚化?

◇…武力戰의 前哨戰인 經濟戰에 勝利는 何時에나 休息?

◇…經濟戰의 敗北은 武力戰으로써 挽回할 수 잇는가?



## 經濟界消息

◇南鮮合同電氣社屋新築=南鮮合同電氣會社에서는 本社屋을 重役會에서 京城에 置키로 決定하고 府內公平町에 敷地八百坪을 買收하고 社屋을 新築키로 되엇는데 鐵材入手難의 關係로 …

◇甲和會總會=甲和會에서는 四月八、九의 兩日間 東京에서 春季總會를 開催하고 米穀會社의 檢討를 할 터인데 朝鮮에서는 新田朝取組合委員長이 出席하리라 한다

◇朝鮮商事社長이 中朝鮮商事社長에 …

◇朝鮮取引所東役改選=朝鮮取引所에서는 四月下旬의 定時總會에서 任期滿了된 取締役의 改選及監事渡邊彌幸氏 …

◇朝鮮運送常務制復活=朝鮮運送에서는 缺員中인 常務取締役을 來五月의 定時總會에서 復活하기로 되엇는데 …

◇朝鮮마네有務人選中=五月初旬에 創立될 豫定인 朝鮮마네사 이트會社의 社長은 過般退官한 前平北知事 美座流石氏로 內定 …

## 今日財界 廿五日

## 國債區區

## 株式 嫌氣賣로 再落

### 前場再落

今朝는 東新三百一十二五圓 …

## 第二段下放?

## 統制强化憂慮

歐洲의 風雲은 依然 危機를 包藏하고 잇스나 至今急速히 大規模의 戰爭에까지 發展할 것 갓지도 안타 …

## 市場六感

㊑…今朝는 休日을 압두고 第二段의 下放을 보이는 듯 東新이 一二三圓臺로 下押 …

㊑…翦材料는 무엇이가 첫째는 政府米買上을 遲延하는 것이오 둘째는 朝鮮米의 滿支輸出이 制限되어 …

## 期米 閑散裡에 低迷

### 前場低迷

今朝取引 三十六圓四十二錢 …

### 一落後또採合

## 正米形勢觀望 不動

### 朝取期米取組內容

### 京城不變

### 仁川不動

### 群山强調

### 木浦底堅

### 釜山强含

### 大邱不動

## 物價

### 綿絲布少高

## 海外經濟 三月廿四日

## 銀行券

## 金利手形交換

## 鋼油粕麥粉

## 金銀價

## 正米

## 正租

## 雜穀

## 綿絲布

## 滿洲商況

## 綿糸

## 棉花

## 人絹

## 生糸

## 砂糖

## 京城物價 廿五日


株式 益 京城 仁川 金融證券

朝鮮總督府免許 金地金買入 朝鮮金商株式會社 京城府南大門通一丁目六 電話本局②三〇〇六番

株式 玉 期米 京城黃金町 仁川本町 マルタマ取引店

株式 東亞證券 賣買 京城黃金町 案內書贈呈

析分石鑛 延禧專門學校工業分析研究室 京城府新村町 電光(一)2680番 京城市內取扱所 半島商會

株式 期米 大 京城黃金町 仁川海岸町 マルダイ取引店